



التقرير السنوي

للمتابعة الميدانية لمشاريع الميزانية الإستثمارية

وبرنامج تنمية الاقاليم لعام 2015

إعداد

دائرة تخطيط القطاعات / قسم التنسيق والمتابعة

دائرة التنمية الاقليمية والمحلية / قسم البرنامج الاستثماري للمحافظات

نيسان - 2016



حقوق التصميم و الطباعة محفوظة لدى مديرية المطبعة

الجهاز المركزي للإحصاء، 2016

printing.press@mop.gov.iq

**التقرير السنوي
للمتابعة الميدانية لمشاريع الميزانية الإستثمارية
وبرنامج تنمية الاقاليم لعام 2015**

إعداد

دائرة التخطيط القطاعات / قسم التنسيق والمتابعة
دائرة التنمية الاقليمية والمحلية / قسم البرنامج الاستثماري للمحافظات

نيسان 2016

المحتويات

الصفحة

15-5..... الملخص التنفيذي

الجزء الاول

تقرير متابعة خطة الميزانية الإستثمارية

82-17..... القطاع الزراعي

136-83..... القطاع الصناعي

161-137..... قطاع النقل والاتصالات

233-163..... قطاع المباني والخدمات

260-235..... قطاع التربية والتعليم

الجزء الثاني

308-261..... تقرير متابعة مشاريع الميزانية الاستثمارية لبرنامج تنمية الاقاليم

1. مقدمة

دأبت وزارة التخطيط على اصدار التقرير السنوي للمتابعة الميدانية لمشاريع الميزانية الاستثمارية وميزانية تنمية الاقاليم كل عام لغرض تقديم خلاصة بأبرز الاجازات والمعوقات والوقوف على ما حقق من نسب الاجاز للمشاريع المدرجة على المنهاج الاستثماري خلال عام كامل (2015)، وخصوصاً بعد ما تسببت الظروف الاقتصادية والمالية المتمثلة في الانهيار الكبير لأسعار النفط ومتطلبات مواجهة الازهاب بعرقلة واضحة لوتيرة تنفيذ المشاريع فضلاً عن أثرها السلبي الكبير على مسيرة التنمية القطاعية خصوصاً حيث شهدت الإيرادات السنوية الاتحادية العامة انخفاضاً كبيراً " تجاوز أكثر من 60% من الإيرادات المخطط لها بموجب قانون الموازنة لعام 2015، وأدت الى اتخاذ خطوات لأجل الاستمرار بتنفيذ المشاريع وذلك من خلال قرار مجلس الوزراء رقم (347) لسنة 2015 الذي وضع الأولويات بحسب أهمية المشاريع ومدى تأثيرها على الحاجات الضرورية للمواطن بالإضافة الى اعتبارات أخرى وبحسب طبيعة المشروع حيث ان هذه الاجراءات سوف تؤدي الى تقليل أعداد المشاريع ولكن مقابل ذلك سوف يتم ضمان استمرار المشاريع ذات الأولوية العليا. لذلك تركزت المتابعة الميدانية على شريحة مهمة من المشاريع مثلت أكثر من 40% من مشاريع الخطة السنوية 2015 حيث بلغت عدد المشاريع المشمولة بالزيارات الميدانية (792) مشروع من أصل 2672 مشروع ادرجت ضمن منهاج الخطة الاستثمارية. والتقرير الحالي يسلط الضوء على ابرز الملاحظات والاستنتاجات المشخصة من قبل وزارة التخطيط ودوائرها المختصة.

2. برنامج المتابعة الميدانية

تعد المتابعة الميدانية اهم وسائل تحقيق اهداف وزارة التخطيط وفقاً " لنص الفقرة (ثالثاً) من المادة (3) لقانون وزارة التخطيط رقم (19) لسنة 2012، ويمكن تعريفها بأنها عملية منظمة ومخططة ومستمرة. تتم بصفة دورية ومنظمة على مدار عمر المشروع لجمع المعلومات عن تنفيذ وأجزاء المشروع وتأثيراته . ثم أعدادها ورفعها الى إدارة المشروع أو غيرها من الجهات المعنية لغرض مساعدتهم في اتخاذ القرارات المناسبة لتنفيذ المشروع بكفاءة نحو تحقيق الاهداف المخططة لها دون انحراف وان المتابعة الفنية لمواقع المشاريع تبين ما تم أجزائه من أعمال مقابل ما تم أنفاقه من استثمارات . ومطابقة الاعمال المنفذة لما ورد في الوصف والهدف للمشروع من حيث الموقع والمواصفات والموارد المكونة للإنشاءات والتعديلات التي أدخلت على التنفيذ وأسبابها وأثرها على تحقيق الأهداف المرتبطة بالمشروع والمشاكل التي تعترض التنفيذ سواء كانت طبيعية أم نتيجة ظروف خارجية كما انها تمثل في مخرجاتها لبنة من دعائم الاقتصاد الذي هو احد أركان مثلث ادارة مشاريع التنمية (التخطيط, التنفيذ, المتابعة والتقييم اللاحق) وهذه المراحل الثلاثه تعد متتالية ترتبط فيما بينها ضمن حلقة متكاملة ومتحركة مع الزمن اي ان هذه العلاقة مستمرة ومتجددة ومتطورة مع تطور الزمن ما دامت عملية التنمية مستمرة والمتابعة كمرحلة تبدأ هنامع بداية تنفيذ الخطة. ومن مفهوم مخطط التنمية التي يتم وضعه لكل فترة زمنية تعتمد على مجموعة الظروف والعوامل الساندة عند اعدادها بما فيها الموارد المتاحة اضافة الى ما يتوقع ان يسود خلال الفترة المخطط لها من ناحية وعلى حجم وطبيعة الاهداف المتوخاة من الناحية الاخرى ومن الملاحظ انه عند تنفيذ الخطة تنشأ عوامل وظروف جديدة تختلف عن تلك التي كانت سائدة عند اعداد الخطة وهنا ياتي دور المتابعة في رصد تلك الظروف والعوامل الجديد وعكسها على المخطط لتصوير الواقع الجديد الذي يقوم في ضوئه المخطط باعداد خطته للفترة القادمة وهكذا تستمر العملية في المراحل الثلاث اعلاه مع الزمن وفيما يلي جدول رقم (1) يبين عدد المشاريع المخطط زيارتها لعام 2015 مع الاخذ بنسبة الاجاز الفعلي والأهمية النسبية كذلك مخطط رقم (1) الذي يوضح اعداد المشاريع حسب الخطة المرسومة لمتابعة مشاريع الموازنة الاستثمارية وبرنامج تنمية الاقاليم كمخطط واجاز فعلي.

جدول (1) مشاريع وزارات لعام 2015

القطاع	عدد المشاريع في الخطة لعام 2015 (1)	الاهمية النسبية (2)	عدد المشاريع والزيارات التي تم تحقيقها لغاية 2015/12/31				عدد المشاريع المخطط زيارتها خلال عام 2015 (3)		التخصيص السنوي (بملايين الدنانير)	الكلفة الكلية (بملايين الدنانير)
			المشاريع التي تم زيارتها لعام 2015 (4)		الزيارات المتحققة لكل المشاريع (5)		معدل عدد الزيارات لكل مشروع (4/6)	معدل عدد الزيارات المتحققة لكل المشاريع (5/4)		
			(4)	(5)	(6)	(5)				
الزراعي	195	7.30	150	76.92	100	66.67	328	3.28	23921995.80	
الصناعي	391	14.63	225	57.54	197	87.56	322	1.63	112138047.67	
النقل والاتصالات	361	13.51	150	41.55	118	78.67	214	1.81	27559631.86	
المباني والخدمات	1269	47.49	375	29.55	295	78.67	325	1.10	71743245.00	
التربية والتعليم العالي	456	17.07	125	27.41	82	65.60	90	1.10	14285338.65	
مجموع القطاعات الاقتصادية	2672	100.00	1025	38.36	792	77.27	1279	1.61	249648258.97	
برنامج تنمية الاقاليم	3864	100.00	1632	0.42	1317	0.81	1347	1.02	30420140.84	

المشاريع التي تم زيارتها لعام 2015 ■ عدد المشاريع المخطط لزيارتها خلال عام 2015 ■ عدد المشاريع في الخطة لعام 2015

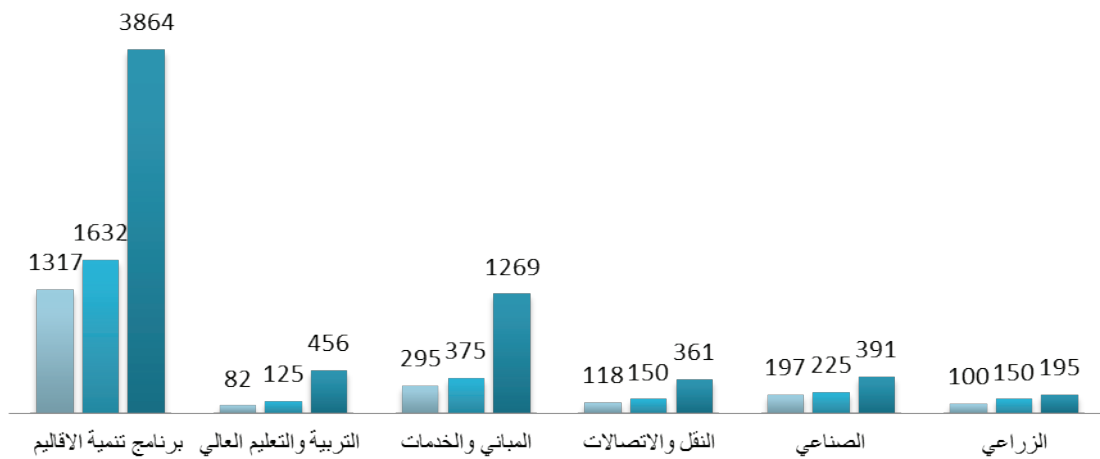

مخطط رقم (1) يوضح عدد المشاريع (خطة استثمارية , خطة المتابعة المخططه, الاجاز الفعلي)

وبالإشارة الى ماورد في اعلاه فان خطة متابعة مشاريع الخطة الاستثمارية لعام 2015 كانت طموحة حيث بلغ مجموع ما مخطط لزيارته هو (1025) مشروع وشملت متابعة المشاريع الاستثمارية المستمرة من عام 2014 كما مبين في الجدول رقم (1) حيث يوضح الموقف الزيارات حيث بلغت نسبة التنفيذ لخطة المتابعة 77,25% مع الإشارة الى عدم شمول مشاريع محافظات (نينوى وصلاح الدين وديالى والانبار وكركوك) وخصوصا منذ النصف الثاني من عام 2014 وبلغت اعلى نسبة اجاز لمشاريع القطاع الصناعي وبنسبة تبلغ مقدارها 87,56%. اما بالنسبة الى الزيارات فتم تحقيق (1279) زيارة وبنسبة تكرار (1,61) زيارة حيث انه من المفترض زيارة المشروع وبما لا يقل عن ثلاث زيارات وبلغت اعلى نسبة تكرار للقطاع الزراعي بنسبة (3,28%) بسبب موافقة عدد المشاريع للكوادر التي تحقّق الزيارات للقطاع.

أ- معايير اختيار المشاريع وأولويات تنفيذها

ان الظروف الراهنة التي يمر بها البلد والتي تتمثل بهبوط أسعار النفط وعدم استقرارها بالإضافة الى الوضع الامني غير المستقر أدت الى اتخاذ خطوات علاجية لاجل الاستمرار بتنفيذ المشاريع وذلك من خلال وضع أولويات وحسب أهمية المشاريع ومدى تأثيرها على المؤشر العام لاهداف القطاع بالإضافة الى اعتبارات أخرى وحسب طبيعة المشروع وتأثيره. ان الاجراءات أعلاه سوف تؤدي الى تقليل أعداد المشاريع ولكن مقابل ذلك سوف يتم ضمان استمرار المشاريع ذات الاولوية العليا وعليه فأن خطط المتابعة سوف تراعي الاعتبارات التالية:

1. متابعة المشاريع ذات الاولويات العليا والتي تم الاتفاق عليها مع مختلف الجهات في ضوء المناقشات التي جرت في وزارة التخطيط تنفيذاً لقرار مجلس الوزراء 347 لسنة 2015.
2. تقييم المشاريع المتبقية وأسلوب الحفاظ عليها من الاندثار والتجاوز ولحين اتخاذ القرار المناسب بخصوص تمويلها من مصادر أخرى (دفع اجل , استثمار) او إيقافها.
3. تخفيض الخطط الموضوعة لمتابعة المشاريع وحسب أعداد المشاريع التي سوف يستمر تنفيذها.
4. إخضاع المشاريع المنجزة الى فقرة التقييم اللاحق استناداً الى نص الفقرة (18-أولاً) من صلاحيات الوزير المختص من تعليمات تنفيذ الموازنة الاستثمارية لعام 2015 وبموجب معايير يجري أعدادها .
5. إعادة تقييم الاولويات بصورة دورية وحسب النتائج المستخلصة من الزيارات الميدانية.
6. تم تغيير استمارة المتابعة لمواكبة ماورد في اعلاه لضمان عرض اكبر عدد من البيانات امام انظار صاحب القرار في معرفة موقف المشروع وضمان استمرارته.

ب- الزيارات الميدانية لمشاريع الموازنة الاستثمارية بحسب المحافظات

ان ضعف امكانية متابعة المشاريع في اغلب المحافظات حيث يلاحظ منه عدم وجود زيارات ميدانية متحققة في محافظات (نينوى وديالى وصلاح الدين والانبار وكركوك) كما مبين في الجدول رقم (2) والمخطط رقم (2) الذي يبين عدد الزيارات المتحققة على مستوى كل محافظة لذلك تم التركيز على مشاريع المحافظات الامنة حيث حصلت مشاريع محافظة البصرة على أعلى عدد من الزيارات المتحققة حيث بلغ عددها 197 زيارة وتليها محافظة بغداد 194 زيارة وبعدها محافظة ميسان 136 زيارة واقل محافظة من ناحية الزيارات هي محافظة واسط حيث بلغت عدد زياراتها 90 زيارة وبلغ معدل الزيارات على مستوى كل محافظة (85 زيارة / محافظة) لجميع القطاعات للمحافظات (15) وفي حالة استبعاد المحافظات الخمسة (نينوى ,ديالى ,صلاح الدين ,الانبار ,كركوك) يبلغ معدل الزيارات (128,2 زيارة / محافظة).

الجدول رقم (2) عدد الزيارات المتحققة على مستوى كل محافظة بحسب القطاعات

عدد الزيارات حسب المحافظات						
المحافظة	التربية والتعليم	المباني والخدمات	النقل والاتصالات	الصناعي	الزراعي	المجموع
بغداد	18	68	22	69	17	194
البصرة	9	37	30	74	47	197
ميسان	6	31	18	44	37	136
ذي قار	4	22	20	26	52	124
المنشي	9	11	19	8	47	94
القادسية	8	30	18	24	19	99
واسط	8	35	16	8	23	90
بابل	8	23	18	20	28	97
كربلاء	8	42	22	20	26	118
نجف	12	26	31	28	32	129
صلاح الدين	0	0	0	0	0	0
الانبار	0	0	0	0	0	0
ديالى	0	0	0	1	0	1
نينوى	0	0	0	0	0	0
كركوك	0	0	0	0	0	0
المجموع	90	325	214	322	328	1279

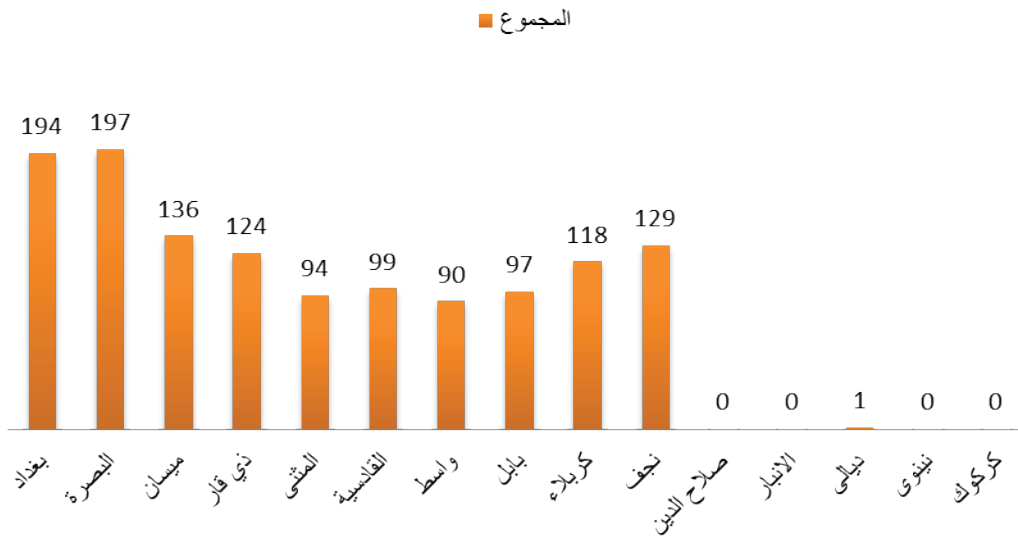

مخطط رقم (2) عدد الزيارات حسب المحافظات و القطاعات

ثانيا - تقييم خطة متابعة مشاريع البرنامج الاستثماري للمحافظات لعام 2015

اتسمت خطة المتابعة لبرنامج تنمية الاقاليم لعام 2015 عن سابقتها بتنفيذ توجيهات الوزارة في مضاعفة نشاط متابعة تنفيذ المشاريع الاستثمارية للمحافظات . حيث بلغت نسبة المشاريع التي تمت زيارتها واعداد تقارير المتابعة الفنية ميدانيا الى نسبة 80,7% من اصل عدد مشاريع مستمرة للعام موضوع البحث (1632) مشروع . اي بزيارة متحققة لما يصل الى (1317) مشروعا . وتعتبر هذه النسبة مرتفعة جدا قياسا بعدد الكادر الهندسي المسؤول عن هذا البرنامج .

لقد جاء توجيه الوزارة بهدف دعم المشاريع للوصول الى اهدافها في اجازة ضمن البرنامج الزمني الموضوع لها . ورفع الملاحظات الفنية بشأن نوعية ومستوى الاداء خلال مراحل التنفيذ بهدف تعزيز مستوى الاداء . ولاجل تكثيف عملية المتابعة هذه فقد وجهت الوزارة الى ادخال الكوادر الهندسية المتواجدة في مقرات مديريات التخطيط في المحافظات ضمن عمليات المتابعة . سواء بمشاركتهم مع الفرق المركزية المشكلة من قبل الوزارة . او بتشكيل فرق من ضمن المديريات في حالة توفر القدرات وبالتنسيق ومتابعة قسم البرنامج الاستثماري في دائرة التنمية الاقليمية والمحلية . فجاءت النتائج بنسب مرتفعة قياسا بالاعوام السابقة .

المشاريع التي تمت تغطيتها ببرنامج المتابعة في عموم المحافظات

من نظرة اولى الى جدول الزيارات الميدانية المتحققة للمشاريع خلال العام 2015 نجد الاتي :-

1. باستثناء المحافظات الغير محررة خلال هذا العام . هنالك تباين واضح في عدد الزيارات المتحققة بين محافظة واخرى (38-177) زيارة .
2. هنالك بعض المشاريع تكرر زيارتها خلال السنة لاكثر من مرة واحدة على الاقل علما ان عملية تكرار الزيارة تعود الى اهمية المشروع واستراتيجيته .
3. لم يتم زيارة مشاريع محافظات (الانبار . نينوى . صلاح الدين) بسبب الظروف الامني فيها . باستثناء الفترة ما قبل دخول الجماعات الارهابية .
4. هنالك تباين في عدد المشاريع المخطط لزيارتها والمتحقق فعلا نتيجة الظروف الطارئة والخارجة عن ارادة فرق الزيارة .
5. هنالك تباين في عدد الزيارات من محافظة الى اخرى . وتعتمد على حاجة المشاريع واولويات تنفيذ الزيارات .
6. ان عدد المشاريع التي تم التخطيط لزيارتها لا تتلائم مع الاهمية النسبية لكل مشروع على مستوى المحافظة مثلا مشاريع البصرة تبلغ (877) مشروع في حين ان عدد المشاريع المخطط لزيارتها تبلغ (212) مشروع في حين ان عدد المشاريع المخطط لزيارتها محافظة المثنى تبلغ (150) مع العلم ان عدد مشاريع المحافظة تبلغ (88) مشروع .

المحافظة	مشاريع تنمية الاقاليم 2015	الاهمية النسبية %	عدد المشاريع المخطط زيارتها عام 2015	الاهمية النسبية %	عدد المشاريع التي تم زيارتها لغاية 2015/12/31	نسبة التنفيذ المئوية من الخطة السنوية %	عدد الزيارات المتحققة لغاية 2015/12/31	معدل عدد الزيارات لكل مشروع
بغداد	225	5.8%	206	12.6%	119	57.767	119	1
بابل	333	8.6%	140	8.5%	162	115.714	162	1
ذي قار	300	7.7%	161	9.8%	68	42.236	68	1
النجف	166	4.2%	143	8.7%	127	88.811	127	1
ديوانية	317	8.2%	174	10.6%	161	92.529	161	1
كربلاء	214	5.5%	152	9.3%	125	82.237	125	1
الانبار	175	4.5%	0	0%	0	-	0	1
البصرة	877	22.60%	212	12.9%	109	51.415	112	1
ميسان	269	6.9%	150	9.1%	38	25.333	38	1
نينوى	27	0.6%	0	0%	0	-	0	1
صلاح الدين	255	6.5%	0	0%	0	-	0	1
المثنى	88	2.2%	150	9.1%	74	49.333	83	1
ديالى	212	5.4%	121	7.4%	177	146.281	177	1
واسط	111	2.8%	113	6.9%	118	104.425	118	1
كركوك	295	7.6%	60	3.6%	39	65.000	39	1
مجموع	3864	100%	1632	100%	1317	81	1347	1

اجمالي الزيارات المتحققة لمتابعة تنفيذ مشاريع البرنامج الاستثماري للمحافظات

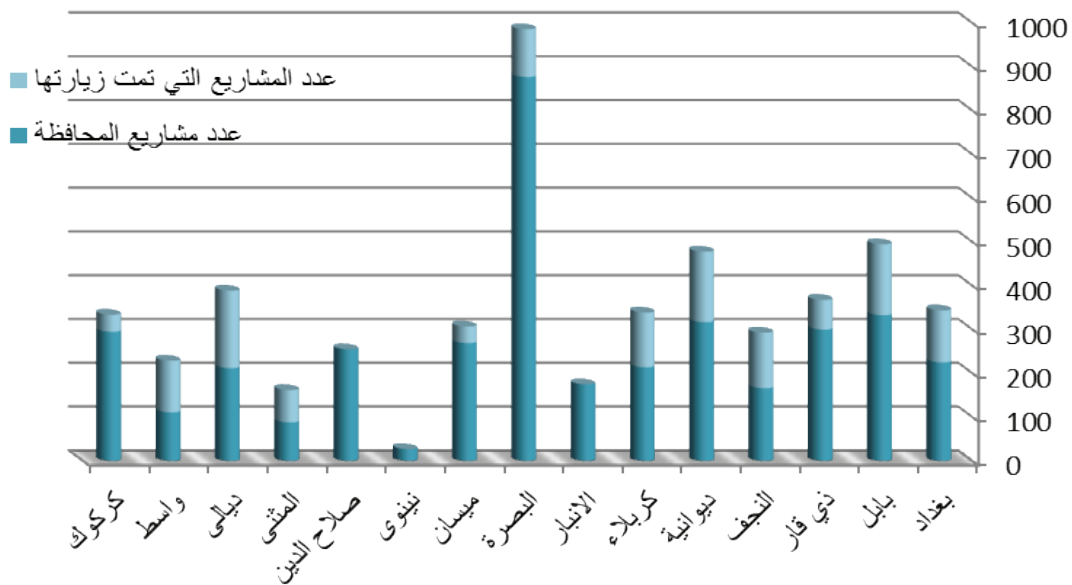

شكل رقم (1) اقاليم / اعداد المشاريع التي تمت زيارتها قياسا باجمالي عدد المشاريع المدرجة ضمن المخطط الاستثمارية بحسب المحافظات لعام 2015

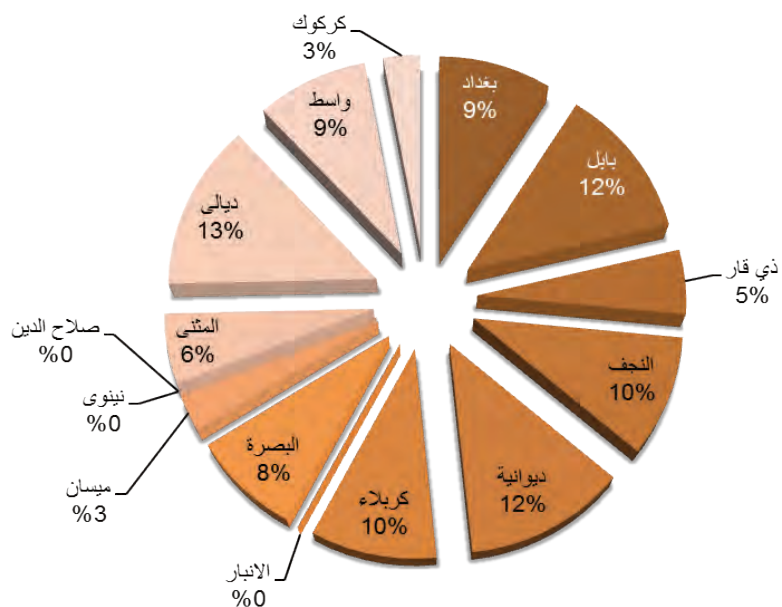

شكل رقم (2) اقاليم/ يوضح اعداد المشاريع التي تم زياتها لكل محافظة خلال عام 2015

1- الملاحظات

أ- نسب انحراف الاجاز في تنفيذ المشاريع

وفقا لدراسة نسب الانحراف في اجاز المشاريع من تقارير الزيارات الميدانية وللفترة الممتدة من 2015/1/1 ولغاية 2015/12/31 نبين أدناه تقسيم المشاريع على شكل مجاميع و بحسب نسب الانحراف عن الاجاز وكما مبين في أدناه :

1. المشاريع ذات نسب الانحراف أقل من 5%.
2. المشاريع ذات نسب الانحراف من 5% الى 15%
3. المشاريع ذات نسب الانحراف من 15% الى 20%.
4. المشاريع ذات نسب الانحراف من 20% الى 40%.
5. المشاريع ذات نسب الانحراف الاكثر من 40%.

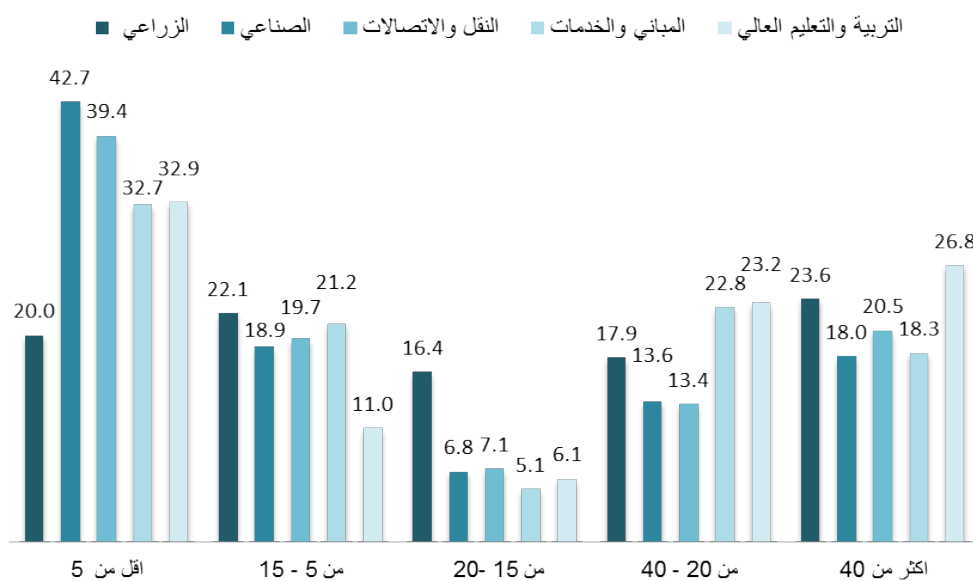

مخطط (4) يبين نسب الانحراف في أجاز المشاريع على مستوى القطاعات الاقتصادية لعام (2015).

ان المخطط رقم(4) اعلاه والمستخلص من البيانات المتوفرة لعينة المشاريع التي تم زيارتها من قبل فرق الزيارات الميدانية يوضح نسب الانحراف في أجاز المشاريع على مستوى القطاعات الاقتصادية

ب- مؤشر الانحراف على مستوى خطة عام 2014 وعام 2015

من خلال المخطط رقم (5) يتبين ان هنالك زيادة في فئة المشاريع ذات نسب الانحراف أقل من (5%) في عام 2015 وانخفاض في فئة الانحراف (5% الى 40%) وذلك يعود وكما ذكرنا الى الحالة الاستثنائية لخطة تنفيذ المشاريع لعام 2015.

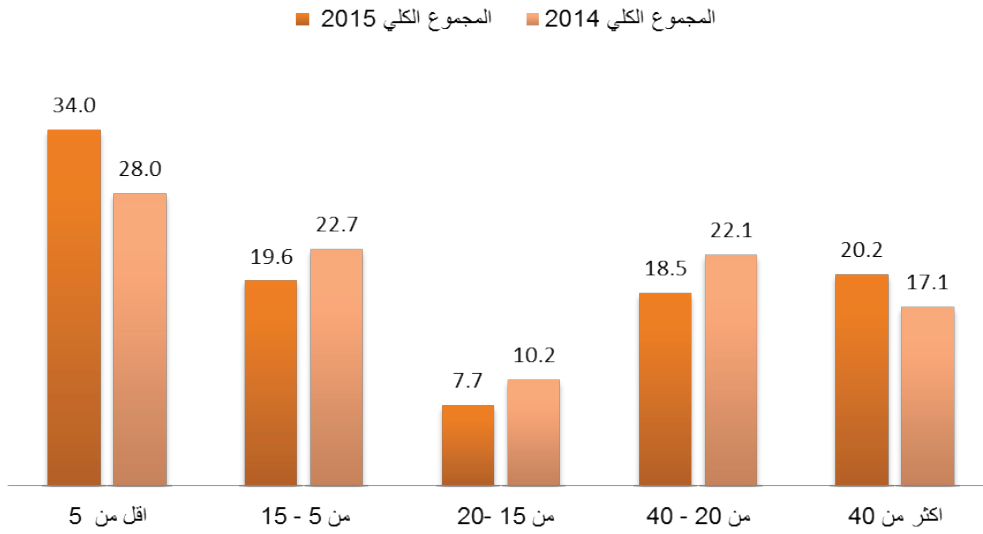

مخطط رقم (5) يقارن بين نسب أنحراف الخطة الاستثمارية بين عام 2014 و2015

ت- مؤشر الإجاز على مستوى خطة عام 2014 وعام 2015

من خلال المخطط رقم (6) يتبين ان هنالك ارتفاع نسبة المشاريع ذات نسب الإجاز من 80% الى 100% وذلك كون أغلب مشاريع الخطة الاستثمارية لعام 2015 مستمرة من عام 2014

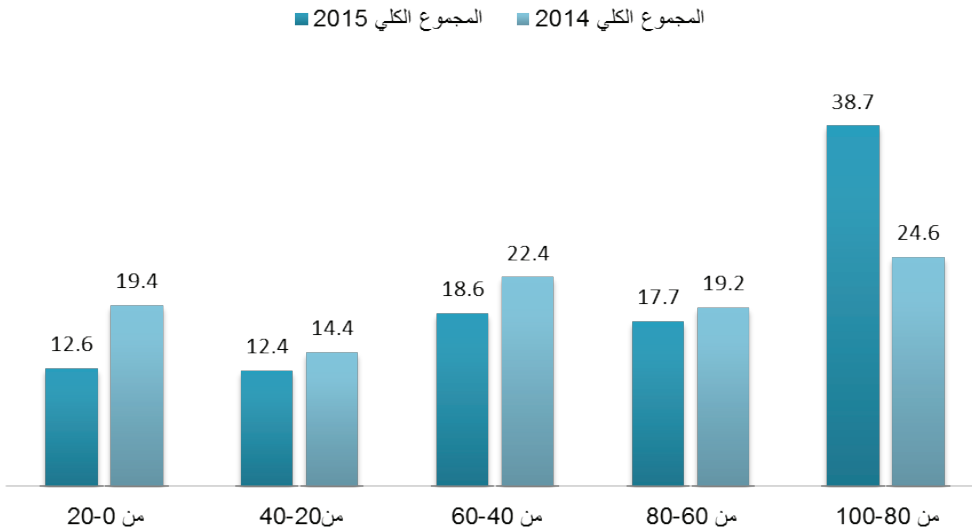

مخطط (6) يقارن بين النسب المئوية لأجاز الخطة الاستثمارية بين عام 2014 و2015

ث- دور الزيارات الميدانية خلال عام 2015

1. من الجدول رقم (3) و المخطط رقم (7) والمخطط رقم (8) نلاحظ ان اكثر قطاع متجاوب مع الزيارات الميدانية هو القطاع الزراعي حيث بلغت نسبته (45.2%) في حين اقل قطاع جأوبا" هو قطاع التربية والتعليم حيث بلغت نسبته (12.1%).
2. بلغت نسبة الاجابات للمشاريع التي تمت زيارتها من كل القطاعات بما نسبته (33.9%).
3. كما ان اكثر قطاع مؤيد لتوصيات ومقترحات وملاحظات فرق الزيارات الميدانية هي الوزارات ضمن القطاع الصناعي والزراعي والتربية والتعليم .

جدول رقم (3) يبين الاجابات الواردة على تقارير الزيارات الميدانية

التسلسل	القطاع	عدد التقارير	عدد الاجابات	نسبة الاجابات من العدد الكلي	الاجابات المؤيدة لما جاء في التقارير	نسبة الاجابات المؤيدة للعدد الكلي للاجابات	عدد المشاريع التي لم ترد الاجابة عليها
1	الزراعي	321	145	45.2	145	100.0	176
2	الصناعي	235	78	33.2	72	92.3	157
3	النقل والاتصالات	183	43	23.5	43	100.0	140
4	المباني والخدمات	223	75	33.6	65	86.7	148
5	التربية والتعليم	66	8	12.1	8	100.0	58
	المجموع	1028	349	33.9	333	95.4	679

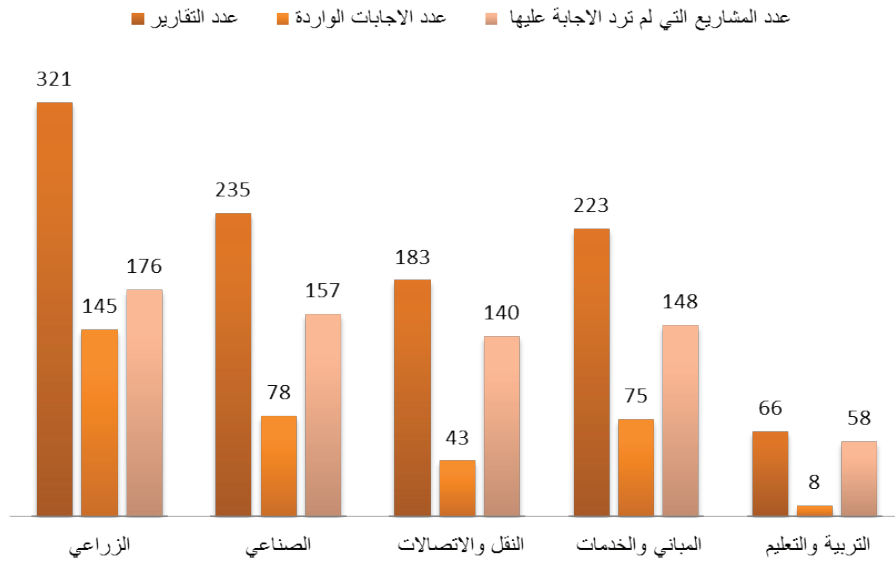

مخطط رقم (7) يوضح عدد المشاريع التي تمت زيارتها وعدد الاجابات الواردة

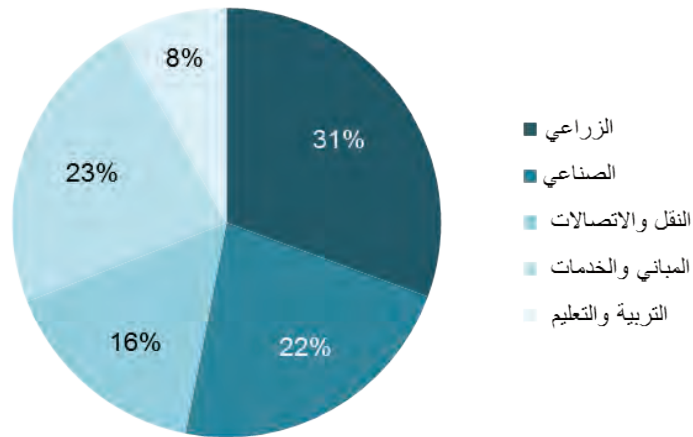

مخطط رقم (8) يوضح نسبة الاجابات من الوزارات لعدد التقارير الكلي

2- المشاكل والمعوقات

أ- المشاكل والمعوقات التي تم تأشيرها لمشاريع البرنامج الاستثماري خلال عام 2015

ان من اهم المعايير التي توضع لغرض اختيار والمتابعة الميدانية لمشاريع الخطة الاستثمارية هي (الاهمية الاستراتيجية, الكلفة الكلية, نسبة الانجاز الفعلي,...اخرى) ونظرا للظروف الامنية التي يعاني منها البلد والتي أدت الى توقف المشاريع في العديد من المحافظات وخصوصا محافظات (نينوى, صلاح الدين, الانبار, ديالى, كركوك) إضافة الى الازمة المالية التي تعرض لها البلد مما اثر على كفاءة وقدرة تنفيذ مشاريع الموازنة الاستثمارية لعام 2015 مع وجود عدد كبير من المشاريع غير المنجزة والتي يتطلب إنجازها مبالغ ضخمة لا يمكن توفيرها في المرحلة المقبلة في ظل الظروف الحالية وإشارة الى الامر الديواني المرقم (30) تم تقسيم المشاريع الى (3) فئات (اولوية قصوى , مشاريع مؤجلة , مشاريع محذوفة). وإشارة الى ما ورد والمؤشرات المستخلصة من ملاحظات تقارير الزيارات الميدانية تم استبعاد تأخر الصرف وقلة التخصيصات المالية نتيجة الازمة المالية هذا وامكانية تصنيف المشاكل الى مشاكل خارجية وداخلية.

ب- المشاكل والمعوقات في تنمية الاقاليم لسنة 2015

من خلال مجموعة التقارير التي تم اعدادها ازاء كل زيارة ميدانية عن كل مشروع . تم الخروج بمجموعة المشاكل والمعوقات التي تواجه تنفيذ المشاريع وفق ما مخطط لها .

1. ضعف القدرة المالية والفنية للشركة.
2. ضعف الاجراءات الادارية والفنية من قبل صاحب العمل.
3. عدم جاهزية الموقع.
4. ضعف الدراسات الأولية (دراسات الجدوى).
5. عدم التنسيق المسبق مع باقي الجهات الحكومية.
6. التجاوزات والاعتراضات من قبل الاهالي.
7. عدم دقة جداول الكميات والمخططات التفصيلية.
8. قلة وضعف الكوادر المشرفة على تنفيذ المشروع.
9. غياب او ضعف الجهات الاستشارية.
10. قلة وضعف كفاءة الايدي العاملة.
11. ضعف التمويل الحكومي.
12. وجود تعارضات .
13. ضعف في الاجراءات الاستيرادية.
14. اغلاق الطرق.
15. اسباب امنية.
16. التأخر باجراءات الفحوصات المختبرية.
17. مشاكل في عائدة الارض.
18. مناسبات دينية.

ج- الاستنتاجات

تعد الزيارات الميدانية الية و وسيلة عملية للحصول على مؤشرات حقيقية للقدرة والكفاءة التنفيذية يمكن الاسترشاد بها للوقوف على اهم المشاكل لجميع المشاريع الاستثمارية حيث ان عدد المشاريع المخطط زيارتها (1025) مشروع والفعلي (792) مشروع وبلغ عدد الزيارات (1279) زيارة مما تم ذكره انفا ورد تكرر لمشاكل في تقارير الزيارات الميدانية ونلاحظ ان اغلب هذه المشاكل هي مشاكل خارجية عن دور ومسؤولية الجهة المتعاقدة (رب العمل) خارجية بنسبة 69% . ومعوقات تحملها الجهة المتعاقدة (داخلية) بنسبة 31% كما في المخطط رقم (9) وتم حصرها بالنقاط التالية:

تلكو الشركات المقاوله المنفذة وهذا يعود الى أسباب كثيرة منها:-

1. (ضعف الامكانيات الفنية والبشرية , ضعف الامكانيات المالية) (خارجية)
2. حالة الاعمال الى شركات غير تخصصية او أحالة العديد من المقاولات والمواقع الى شركة واحدة . (مشكلة داخلية)
3. عدم توفر الطرق البرية الرابطة لموقع \ مواقع المشروع. (خارجية)
4. مشاكل اجتماعية مع السكان والنزاعات العشائرية. (خارجية)

5. التجاوزات على مسار تنفيذ المشروع ومشاكل في الاستملاكات. (خارجية)
6. تأخر تجهيز الفقرات الاستيرادية. (خارجية)
7. اشكاليات تنفيذية بسبب التصاميم وجداول الكميات. (داخلية)
8. التعارضات الناجمة من تداخل المشروع مع مشاريع أخرى. (داخلية)
9. التأخر في إيصال الخدمات الى المشروع (ماء , كهرباء , وقود , ... الخ) (خارجية)

والجدول رقم (4) يبين أهم المشاكل والمعوقات التي تم ذكرها في أعلاه ومن خلال عدد مرات ورودها بالإضافة الى ذلك فأن المشاريع التي في المحافظات التي هي خارج سيطرة الدولة وكذلك الوضع الامني غير المستقر والتي لم تشمل بالزيارات الميدانية فأن مؤشراتنا لم تؤخذ بنظر الاعتبار عند اعداد هذا التقرير حيث تعرضت عدد من هذه المشاريع الى التخريب والتوقف والتي سوف تحتاج الى إعادة تقييم واسعة بعد تحرير تلك المناطق واستقرار الوضع الامني فيها.

جدول رقم (4) يبين ابرز المشاكل والمعوقات

تصنيف المشاكل	الاهمية النسبية %	ابرز المشاكل والمعوقات
خارجي	26.02	تلكؤ الشركات المنفذة
خارجي	18.23	مشاكل مع السكان والعشائر
خارجي	11.76	قلة الكوادر العاملة في المشروع
داخلي	9.11	نواقص في التصاميم وجداول الكميات
خارجي	7.05	تاخر المصادقة على اوامر الغيار
خارجي	6.76	عدم الدقة في تحديد مدة تنفيذ المشروع
داخلي	6.02	التعارضات مع مشاريع أخرى
خارجي	4.41	تأخر الفقرات الاستيرادية
خارجي	3.82	الظرف الامني القاهر
داخلي	3.52	قلة الاليات العاملة في المشروع
خارجي	2.05	جأوزات على مسار المشروع والاستملاك
خارجي	1.17	عدم توفر الطرق المؤدية للمشروع
خارجي	1.17	عزوف المقاولين عن تقديم العطاءات

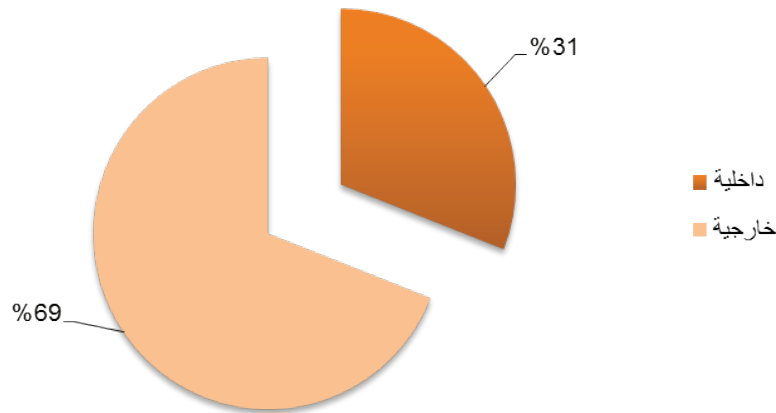

المخطط رقم (9)

تقرير متابعة مشاريع الخطة الاستثمارية

للقطاع الزراعي

جداول القطاع الزراعي

للفترة من 1/1 ولغاية 2015/12/31



ان نسبة المتحقق من خطة متابعة مشاريع هذا القطاع لعام 2015 بلغت 66,7% حيث تم زيارة 100 مشروع من أصل 150 مشروع وبلغ معدل عدد الزيارات لكل مشروع 3,28 زيارة .

تضمنت خطة المتابعة زيارة 200 مشروع وكما تم تثبيتها في بداية العام وبعد المصادقة على الخطة الاستثمارية والتي تضمنت 195 مشروع والتي لا يمكن شمولها جميعا بالمتابعة لأسباب تتعلق بطبيعة المشروع وعليه فأن يتطلب تخفيض خطة المتابعة من اجل امكانية تنفيذها بصورة صحيحة وعليه فأن أعتبر المخطط 150 مشروع يكون قابل للتطبيق . بلغ عدد المشاريع التي تم زيارتها 100 مشروع وبواقع 328 زيارة والجدول رقم (1 زراعي) والمخطط رقم (1 زراعي) يظهر توزيع المشاريع على مستوى كل وزارة (مخطط ، منفذ ، عدد الزيارات ، المعدل)

جدول رقم (1 زراعي)

ت	الوزارة	عدد المشاريع في الخطة الاستثمارية 2015	الاهمية النسبية	عدد المشاريع المخطط زيارتها عام 2015	الاهمية النسبية	عدد المشاريع التي تم زيارتها لغاية 2015/12/31	نسبة التنفيذ المئوية من الخطة السنوية %	عدد الزيارات المتحققة لغاية 2015/12/31	معدل عدد الزيارات لكل مشروع
1	وزارة الزراعة	76	39.0	70	46.7	51	72.9	160	3.14
2	وزارة الموارد المائية	104	53.3	80	53.3	49	61.3	168	3.43
3	وزارة العلوم والتكنولوجيا	6	3.1	0	0.0	0	0.0	0	0.00
4	وزارة التعليم العالي	1	0.5	0	0.0	0	0.0	0	0.00
5	حصة مكتب رئيس الوزراء	1	0.5	0	0.0	0	0.0	0	0.00
6	خطة محافظات	6	3.1	0	0.0	0	0.0	0	0.00
7	المصرف الزراعي	1	0.5	0	0.0	0	0.0	0	0.00
	المجموع	195	100.0	150	100.0	100	66.7	328	3.28

عدد الزيارات المتحققة لغاية 2015/12/31 ■ عدد المشاريع التي تم زيارتها لغاية 2015/12/31 ■ عدد المشاريع المخطط زيارتها عام 2015

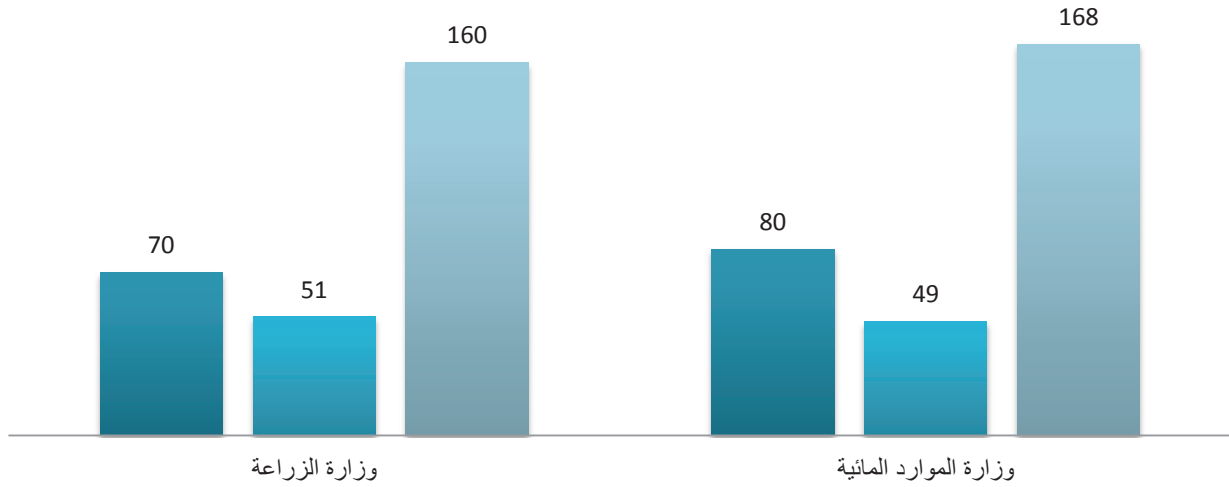

مخطط (1 زراعي) يظهر خطة القطاع الزراعي لزيارة المشاريع

المشاكل والمعوقات في تنفيذ المشاريع الاستثمارية للقطاع الزراعي لسنة 2015:

- 1- تأخر اقرار الموازنة وقلة التخصيصات المرصودة للمشروع مما ادى الى تأخر او توقف العمل في تنفيذ اغلب المشاريع .
- 2- تلكؤ الشركات المنفذة وعدم جديتها في تنفيذ الاعمال بالرغم من انتهاء مدة التنفيذ (مثل مشروع ري المنى- وري الرمينة - وري الحسينية)
- 3- عدم توفر الطرق المؤدية الى المشروع مثل (مشروع حفر ابار النفع العام / واسط)
- 4- قلة الكوادر العاملة في المشروع مثل (مشروع انشاء بساتين الامهات ومشاتل الفسائل/تنمية المراعي الطبيعية).
- 5- قلة الاليات العاملة في المشروع مثل (مشروع تطهيريات الجداول والمبازل الترابية / المنى)
- 6- عدم وجود رؤية واضحة لمتطلبات المشروع وعدم وجود هدف واضح للمشروع وخطة متكاملة تشمل كل فقرات المشروع وتشمل الحلول للمشاكل التي تعترض التنفيذ مثل (مثل تثبيت الكثبان الرملية / ذي قار)
- 7- وجود العديد من المشاكل مع الاهالي والنزاعات العشائرية تعيق العمل في المشروع مثل (ري الحسينية - وحرية دغارة)
- 8- وجود العديد من التجاوزات على مسار التنفيذ مع وجود مشاكل في استملاكات الاراضي مثل (مشروع حرية - دغارة)
- 9- تأخر تجهيز الفقرات الاستيرادية مثل مشروع (الاعمال التكميلية للمصب العام / ذي قار ومشروع ابار النفع العام / ذي قار)
- 10- وجود نواقص في التصاميم وجداول الكميات وعدم وجود تحريات تربة وعدم تحديث الخرائط الطابوغرافية (مثل مشروع شرق الغراف واعادة احياء مزرعة السويب)
- 11- ارتفاع نسبة الملوحة في المياه الجوفية والتربة
- 12- عدم وجود صيانة دورية للمحطات والمضخات
- 13- وجود نباتات مائية ضمن قنوات التنفيذ
- 14- تاخر استلام الجهة المستفيدة

والجدول (زراعي 2) ادناه يبين اهم المشاكل والمعوقات في القطاع الزراعي وعدد مرات تكرارها في المشاريع لسنة 2015

ت	المشكلة	عدد مرات التكرار
1	وجود العديد من المشاكل مع الاهالي والنزاعات العشائرية	92
2	تأخر اقرار الموازنة وقلة التخصيصات المرصودة للمشروع	29
3	وجود العديد من التجاوزات على مسار التنفيذ	25
4	تلكؤ الشركات المنفذة وعدم جدتها في تنفيذ الاعمال	24
5	النسبة المائبة	17
6	عدم وجود خطة متكاملة ورؤية واضحة للمشروع	15
7	قلة الكوادر العاملة في المشروع	11
8	وجود نواقص في التصاميم وجداول الكميات وعدم وجود تحريات تربة	11
9	ضعف كفاءة الشركات المقاوله من الناحية المالية والفنية	10
10	تأخر تجهيز الفقرات الاستيرادية	9
11	ارتفاع نسبة الملوحة في المياه الجوفية والتربة	7
12	تاخر استلام الجهة المستفيدة	7
13	عدم وجود صيانة دورية للمحطات والمضخات	5
14	عدم توفر الطرق المؤدية الى المشروع	3
15	قلة الاليات العاملة في المشروع	3
16	وجود نباتات مائية ضمن قنوات التنفيذ	3

عدد مرات التكرار

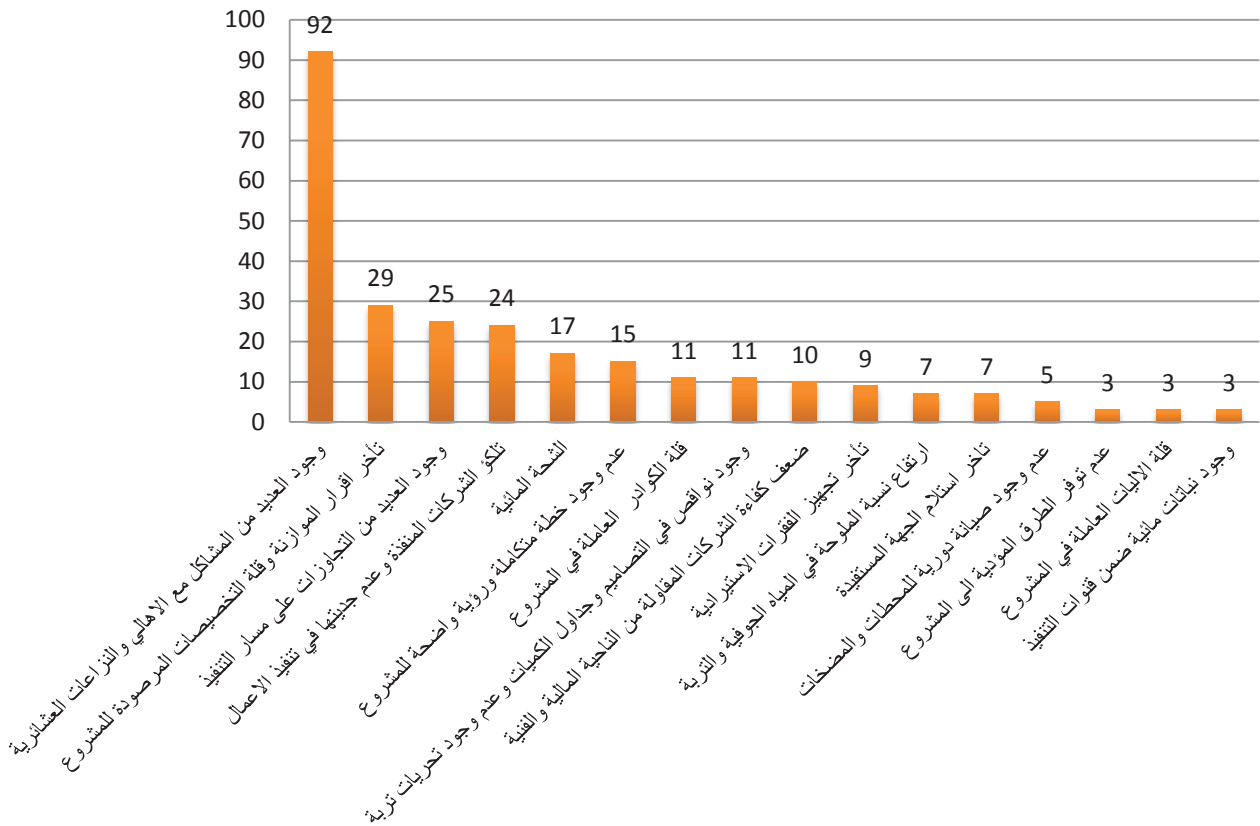

مخطط (2 زراعي) يظهر توزيع المشاكل والمعوقات وحسب تكرارها في التقارير

توزيع الزيارات على المحافظات

الجدول رقم (3) والمخطط رقم (3) يظهر عدد الزيارات المتحققة على مستوى كل محافظة ويلاحظ منه انعدام الزيارات الميدانية المتحققة في محافظات نينوى وديالى وصلاح الدين والانبار وكركوك وذلك يعود للأوضاع الامنية لهذه المحافظات

وحصلت مشاريع محافظة ذي قار على أعلى عدد من الزيارات المتحققة حيث بلغ عددها 52 زيارة وتليها محافظة المثنى 47 زيارة وبلغ معدل الزيارات على مستوى كل محافظة (22 زيارة / محافظة)

جدول (3)

عدد الزيارات حسب المحافظات					
الوزارة					
المحافظة	الزراعة	الموارد المائية	العلوم والتكنولوجيا	التعليم العالي	المجموع
بغداد	10	7	0	0	17
البصرة	25	22	0	0	47
ميسان	19	18	0	0	37
ذي قار	21	31	0	0	52
المثنى	25	22	0	0	47
القادسية	9	10	0	0	19
واسط	12	11	0	0	23
بابل	14	14	0	0	28
كربلاء	12	14	0	0	26
نجف	13	19	0	0	32
صلاح الدين	0	0	0	0	0
نينوى	0	0	0	0	0
كركوك	0	0	0	0	0
الانبار	0	0	0	0	0
ديالى	0	0	0	0	0
المجموع	160	168	0	0	328

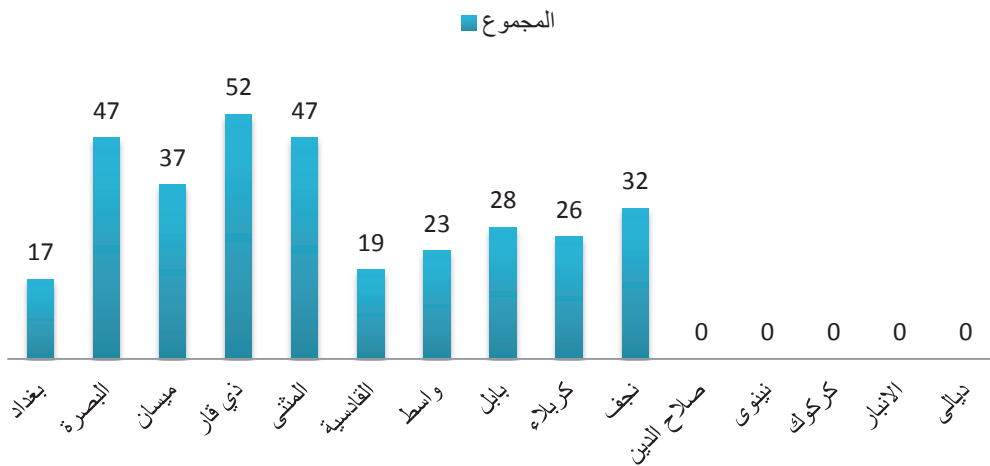

مخطط (3) يوضح عدد الزيارات موزعة على المحافظات

المؤشرات المستخلصة من عينة المشاريع التي تمت زيارتها

يظهر المخطط (4زراعي) نسب الأجاز موزعة على فئات من اجل تحديد مراحل تنفيذ خطة القطاع بشكل عام ونلاحظ منه ان المشاريع التي نسب اجازها اكثر من 40% تشكل مانسبته 67% من العينة .

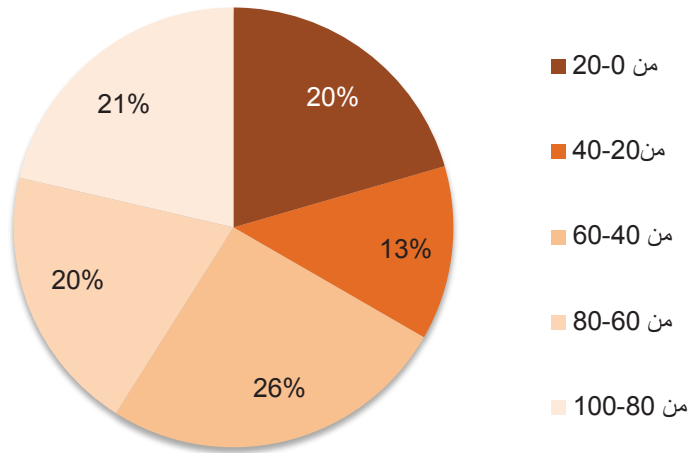

مخطط (4 زراعي) نسبة الأجاز

اما بالنسبة للمخطط (5زراعي) فيظهر نسب انحراف المشاريع موزعة على فئات ويلاحظ منه ان المشاريع ذات نسب الانحراف اقل من 20% احتلت مامقداره 58% من العينة .

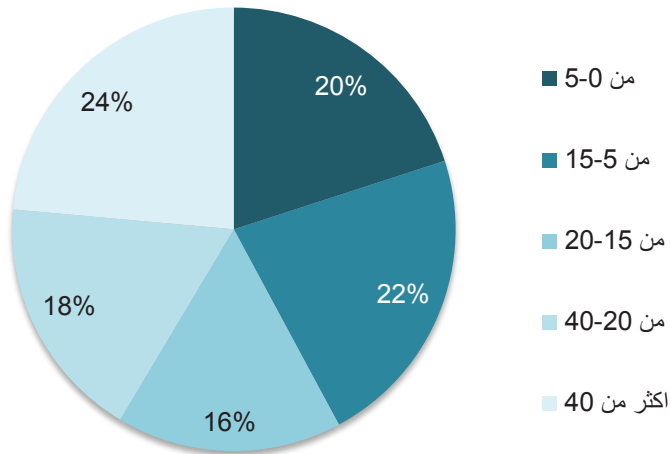

مخطط (5 زراعي) نسب الانحراف

مقارنة بين نسب الانحراف والأجاز للقطاع الزراعي بين عامي 2014-2015

من خلال المخطط رقم (6- زراعي) حيث يلاحظ منه ارتفاع نسب انحراف المشاريع على مستوى جميع الفئات وانخفاض نسبة الانحراف للفئة اقل من 5% لعام 2015 مع الإشارة الى انه وكما بينا أن القطاع الزراعي يعتمد على المؤشرات المالية.

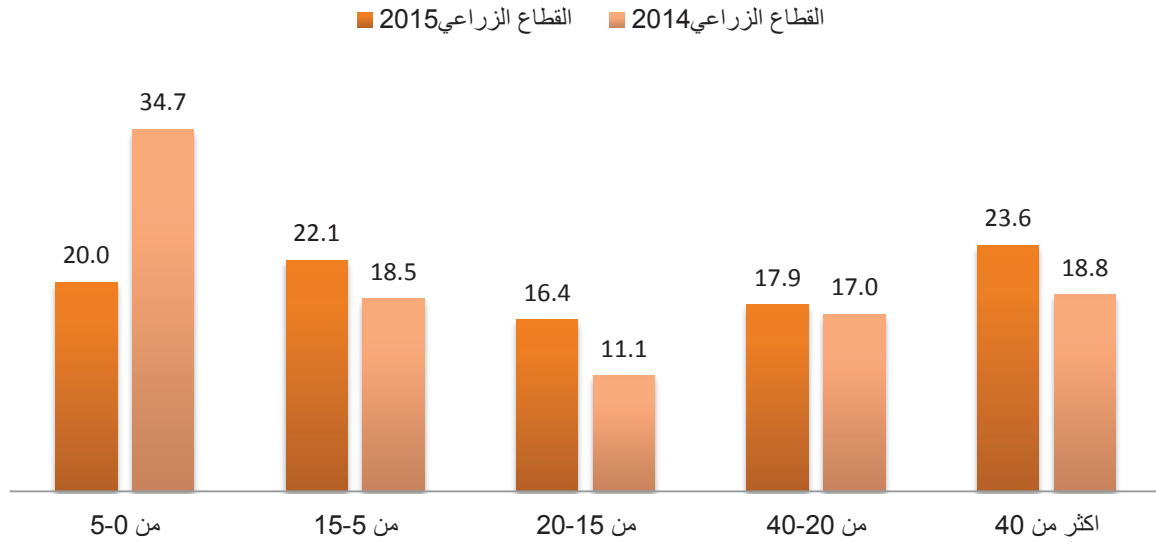

مخطط (6- زراعي) يوضح مقارنة بين نسب الانحراف بين عامي 2014 و 2015

أما بالنسبة الى مقارنة نسب الأجاز المالي لعامي 2014 و2015 فإنه يلاحظ من المخطط رقم (7 زراعي ارتفاع طفيف في نسب الأجاز لجميع الفئات تقريبا ماعدا انخفاض نسبة الأجاز للفئة بين 40% و60% لعام 2015 عن 2014.

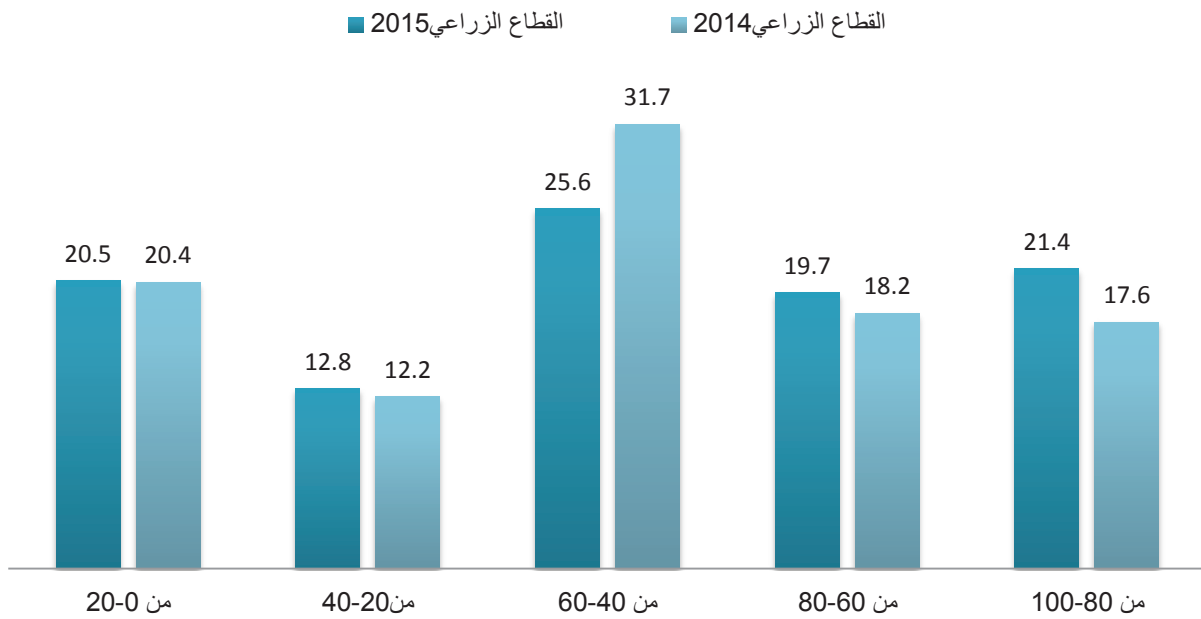

مخطط (7-زراعي) يوضح مقارنة بين نسب الأجاز بين عامي 2014 و2015

الاجابات الواردة من الوزارات على تقارير الزيارات الميدانية للقطاع الزراعي خلال عام 2015 :

- بعد مراجعة كتب الاجابات الواردة من الجهات المنفذة ضمن القطاع الزراعي تم لمس اهتمام وزارة الموارد المائية بفحوى تقارير الزيارات الميدانية ومواكبتها لملاحظات وتوصيات تلك التقارير بشكل اكبر من وزارة الزراعة حيث ان استجابة وزارة الموارد المائية خلال عام/2015 لتقارير الزيارات الميدانية تشكل نسبة (48.8%) في حين كانت استجابة وزارة الزراعة تشكل نسبة (41.6%) من العدد الاجمالي لكتب ارسال التقارير.
- ان قيام الجهات المنفذة ضمن القطاع الزراعي بدراسة و تحليل تقارير الزيارات الميدانية والتعاون مع كوادر وزارة التخطيط المنفذة لتلك الزيارات من المهم بمكان للوقوف على واقع التنفيذ الفعلي والوصول الى الحلول الكفيلة بدفع عجلة التقدم الى الامام.

جدول يبين الاجابات الواردة على تقارير الزيارات الميدانية

التسلسل	الوزارة	عدد التقارير	عدد الاجابات الواردة	نسبة الاجابات من عدد التقارير الكلي	عدد الكتب المؤيدة لما جاء في التقاري	نسبة الاجابات المؤيدة الى العدد الكلي للاجابات	عدد المشاريع التي لم ترد الاجابة عليها
1	الزراعة	161	67	41.6	67	100.0	94
2	الموارد المائية	160	78	48.8	78	100.0	82
	المجموع	321	145	45.2	145	100.0	176

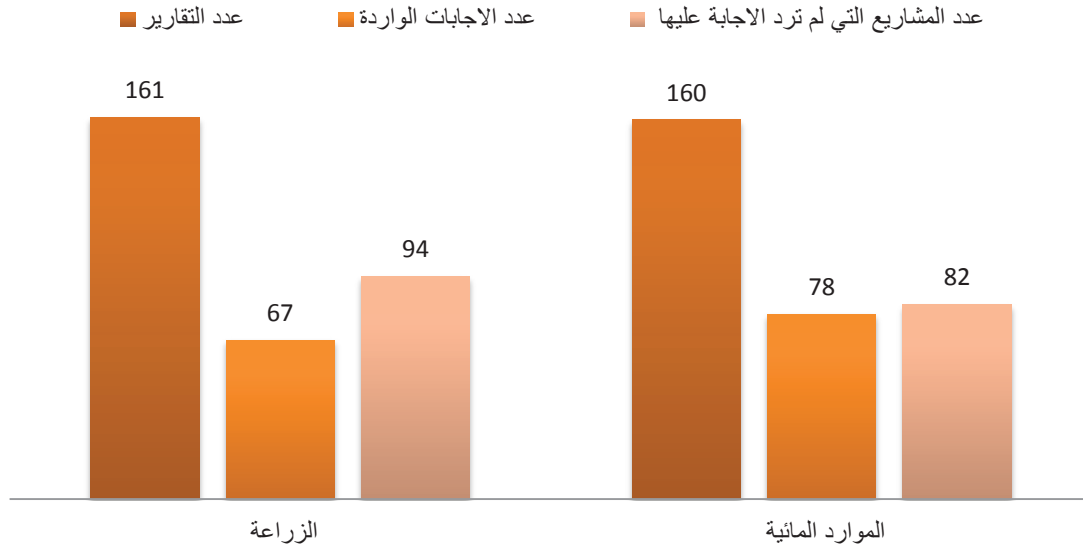

مخطط يوضح عدد المشاريع التي تمت زيارتها وعدد الاجابات الواردة

تحليل نموذج من وزارات القطاع الزراعي/ وزارة الزراعة

- بلغ عدد مشاريع وزارة الزراعة التي تم اقرارها في الموازنة الاستثمارية لعام/2015 للوزارة المذكورة (76) مشروع وقد تم شمول (70) مشروع منها ضمن خطة عمل المتابعة لعام/2015.
- قامت كوادر وزارتنا ومن خلال الزيارات الميدانية بتحقيق زيارة ميدانية لـ(51) مشروع من مشاريع وزارة الزراعة التي تم شمولها بالمتابعة والبالغة (70) مشروع وبنسبة تنفيذ (72.8%). وتجدر الاشارة الى ان اغلب المشاريع التي لم يتم زيارتها تقع في محافظات ساخنة.
- من خلال تدقيق وتحليل البيانات والمؤشرات التي تم استحصالتها من خلال الزيارات الميدانية لمشاريع وزارة الزراعة يلاحظ مايلي:
 - 1- اعتماد الجهات المنفذة في الوزارة المذكورة نسب مالية لتمثيل مراحل تقدم العمل وهذه النسب لاتعطي صورة واقعية عن مراحل التنفيذ ونسب الأجاز.
 - 2- المبالغة في تقدير الكلفة الكلية لعدد من مشاريع الوزارة اعلاه وعدم تناسبها مع طبيعة العمل ضمن تلك المشاريع.
 - 3- ادراج عدد من مشاريع الوزارة المذكورة مع عدم تهيئة مستلزمات عمل تشغيلية عند خروج المشروع من الموازنة الاستثمارية وهو ما تم تاشيره في مشروع المراكز وشبكة المزارع الارشادية حيث لوحظ اعتماد المشروع بشكل كبير على تخصيصات الموازنة الاستثمارية في اقامت الدورات او الندوات والحلقات الارشادية وايام الحقل وتخفيض خطة العمل للمشروع مع تخفيض التخصيصات المرصودة.
 - 4- اعتماد خطط عمل مركزية لاغلب المشاريع ذات المواقع المتعددة الامر الذي انعكس سلبا على وتيرة العمل ضمن المواقع المختلفة لنفس المشروع نظرا لاختلاف ظروف العمل باختلاف مواقع التنفيذ.
 - 5- تأثر العمل في اغلب المشاريع بقله عدد الايدي العاملة وهجرة اغلبها نظرا لانخفاض اجور العمالة في القطاع الزراعي بالمقارنة مع قطاعات اخرى.
 - 6- قلة التخصيصات المالية الموجهة للاستثمار الحكومي ومنها الاستثمار في القطاع الزراعي اثر بشكل فعال في انخفاض نسب الأجاز وتأثر مراحل التنفيذ بشكل كبير.
 - 7- الاجراءات الروتينية وكثرة الموافقات اللازم استحصالتها ضمن وزارة الزراعة اثرت في عمل بعض مشاريع تلك الوزارة.
 - 8- عدم الدقة في اختيار مواقع تنفيذ عدد من المشاريع ادى الى تأثر خططها الزراعية بارتفاع ملوحة تلك الاراضي او بشحة مياهها.
 - 9- قلة الواردات المائية اثرت بشكل عام على الخطط الزراعية لوزارة الزراعة وعلى المشاريع التي تنفذها.
- مع الأخذ بنظر الاعتبار ما ورد في اعلاه فقد تم ملاحظة ارتفاع في عدد المشاريع التي فيها نسبة الانحراف من (15 فأكثر) حيث بلغ عدد تلك المشاريع (35) مشروع وبنسبة (68.6%) من عدد المشاريع التي تم زيارتها والبالغة (51) مشروع.

ومن خلال المؤشرات المستخلصة من المخططين(1الزراعة) و(2 الزراعة) نستنتج الاتي :

- مؤشرات الأجاز المالي مخطط (1 الزراعة) حيث يلاحظ منه ان مشاريع ذات نسب أجاز مابين (40%الى100%) هي الاكثر والتي تمثل 64% من العينة من ضمن مخطط الزراعة , اما بالنسبة الى مؤشر الانحراف المالي وكما موضح في المخطط رقم (2 الزراعة) فيلاحظ منه ان المشاريع ذات نسب الانحراف اقل من 15% شملت 44% من عينة المشاريع

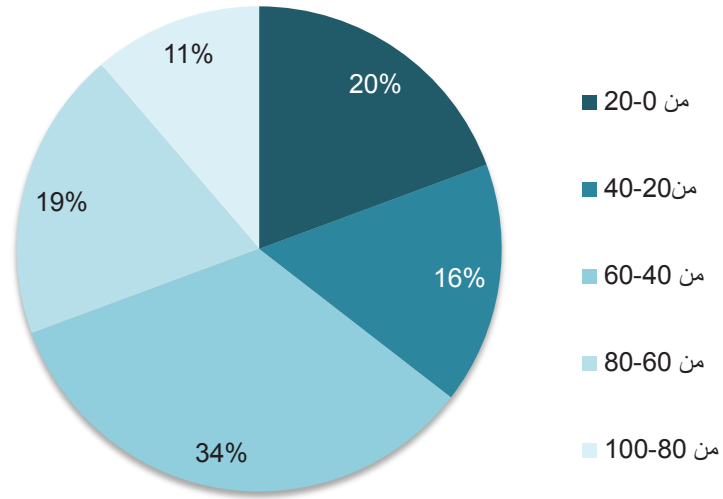

مخطط (1) زراعة)نسبة الأناجاز

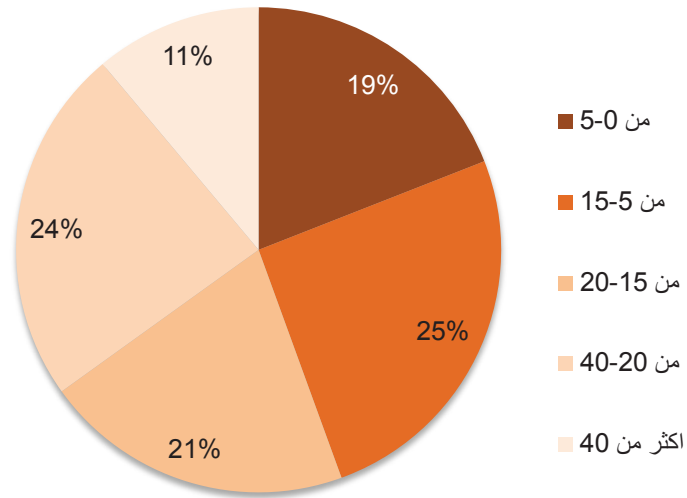

مخطط (2) زراعة)نسب الانحراف

المؤشرات المستخلصة من الزيارات الميدانية للقطاع الزراعي

- 1- ان اعتماد المؤشرات المالية كمعيار تقييم لمراحل تنفيذ المشاريع لا سيما في مشاريع وزارة الزراعة لا يعطي صورة واقعية عن طبيعة التنفيذ حيث ان المؤشر المالي لا يعتبر معيار حقيقي لتقييم مستوى الاداء.
- 2- تقديم بعض المشاريع بكلف تخمينية عالية الى الموازنة الاستثمارية تكون مقرونة بضعف الاداء وعدم وجود تصورات واضحة عن طبيعة التنفيذ وسير الاعمال ادى الى عدم استغلال التخصيصات السنوية
- 3- ضعف التنسيق بين الوزارات وبين ادارات المشاريع ادى الى تنفيذ فقرات بعض المشاريع بطريقة تؤثر سلبا على مشاريع اخرى قائمة كما تم تأشيرته في مشروع (برنامج انعاش الاهوار)/موقع ذي قار من ضمن مشاريع الخطة الاستثمارية لوزارة الموارد المائية والذي تضمنت بعض اعماله تنفيذ سدة على عمود المصب العام بهدف تغذية الاهوار من مياه المصب العام وعلى مسافة من مؤخر محطة ضخ المصب العام الرئيسية وطبيعة الحال ان عمود المصب العام تم تنفيذه لاستيعاب تصاريح تصميمية من محطة ضخ المصب العام ووجود تلك السدة يتعارض مع الجدوى الفنية لمحطة الضخ وعدد المضخات فيها وعليه فان تشغيل محطة ضخ المصب العام بطاقات تصميمية مع وجود تلك السدة يعرض المناطق المحيطة الى خطر الفيضان.
- 4- بصورة عامة ان النظام الداخلي لوزارة الزراعة في كونها وزارة ارشادية بحثية يحتم كون المشاريع التي تنفذها في اغلبها مشاريع ذات طابع تشغيلي تحمل الموازنة الاستثمارية مبالغ تصرف على فقرات ذات طابع تشغيلي ولكن قطاع الزراعة في العراق بحاجة ماسة الى ذلك الدعم الحكومي في المرحلة الراهنة للنهوض في سبيل تحقيق الامن الغذائي للبلد وضمن هذا النطاق تم ادراج بعض المشاريع مع ضعف التصور المستقبلي للتشغيل بعد خروج تلك المشاريع من الخطة الاستثمارية مما يؤكد اهمية تنسيق الوزارات المنفذة مع وزارة المالية بشأن توفير تخصيصات تشغيلية لضمان عمل المشروع بعد خروجه من الموازنة الاستثمارية وبما يحقق الاهداف التي ادرج من اجلها.
- 5- المراجعة المستمرة لتقارير الزيارات الميدانية لمشاريع القطاع الزراعي ابرزت عدد من المؤشرات في ادناه اهم ما يمكن الاشارة اليه:

- 1- ان عدم إجراء تحديث للمخططات والخرائط للمشاريع تسببت في ظهور مشاكل كثيرة أدت الى تاخير في نسب الإنجاز وحدثت التوقفات, ان هذه المشاكل تتمثل بالإستملاكات والتعويضات والتعارضات مع أعمال المشاريع إضافة الى وجود تجاوزات كثيرة ضمن منطقة المشروع من قبل الآخرين ويتطلب إجراء تحديث الدراسات ومن ضمنها الخرائط والمخططات ووجود موافقات الجهات المعنية على الموقع وتخصيص الأرض المطلوبة للمشروع أو العمل عند تنفيذ مقاولات الإشغال العامة وإزالة المشاكل القانونية والمادية ان وجدت في موقع العمل عند تنفيذ مقاولات الإشغال العامة بما في ذلك إجراءات استملاك الموقع على ان يكون الموقع جاهزاً للمباشرة بالعمل فيه كلاً أو جزءاً وبما ينسجم والمنهاج الزمني المقرر لتلافي هذه الإنحرافات والتوقفات.
- 2- تردى نوعية التنفيذ بسبب إحالة قسم من الأعمال الى طريقة التنفيذ المباشر مع عدم إمتلاك الجهات المنفذة الخبرة والإمكانيات الفنية والمادية لإجاز تلك الأعمال والتي يمكن ملاحظتها في بعض مشاريع وزارة الزراعة ويمكن تلافي هذا الموضوع من خلال إحالة هذه الأعمال الى جهات متخصصة .
- 3- لوحظ في بعض المشاريع ضعف التنسيق في التوقيتات الزمنية في تنفيذ اجزاء المشروع وذلك من خلال تأخر المباشرة الفعلية بالمشروع عن ماهو مخطط له وذلك بسبب زيادة في نسبة المدة المنقضية وكذلك عدم تقديم جدول تقدم العمل او عدم العمل بموجبه او تحديثه بموجب شروط العقد ويتطلب إيلاء الموضوع الإهتمام الكافي.
- 4- ان الشركات المقاوله (ضعيفة الإمكانيات مادياً وفنياً) تتقدم الى المناقصات في معظم الأحيان بسبب وجود دفعة المقدمة وذلك عند المباشرة بالعمل وذلك لتلافي دخول الشركات غير المؤهلة الى المناقصات وما يسببه ذلك من تأخير وانحرافات في مستوى ونوعية التنفيذ والتي يمكن ملاحظتها في مشاريع الوزارات (الموارد المائية، الزراعة، العلوم والتكنولوجيا).
- 5- لايزال العمل جارٍ في ترسية المناقصات لتنفيذ الأعمال على اوطأ العطاءات سعراً المقدمة من قبل الشركات المقاوله بهدف الحصول على المقاولات الحكومية دون الأخذ بنظر الإعتبار الكلفة التخمينية للمشروع وكذلك الإمكانيات الفنية والمادية لتلك الشركات في تنفيذ الأعمال الأمر الذي سبب انحرافات كثيرة وتأخير في إجاز الأعمال وتردى نوعية ومستوى التنفيذ.
- 6- لوحظ وجود نواقص في بعض التصاميم او تاخر ايضاحها او اكمالها إضافة الى وجود نواقص في جداول الكميات التي تؤدي الى إجراء تغييرات في الأعمال ونرى ضرورة إكمال كافة وثائق المشروع وذلك قبل المباشرة بالتنفيذ.
- 7- رفع القدرات التنفيذية للجهات المنفذة وبما يتناسب مع التخصيصات المقررة وذلك من خلال إحالة الأعمال الى المقاولين الذين اثبتت أعمالهم السابقة قدرتهم الجيدة في تنفيذ المقاولات الحالية بعهدتهم.
- 8- وجود بعض المشاريع المنجزة والمستلمة أولاً لم يتم تسليمها بشكل نهائي الى الجهات المستفيدة لغرض إستثمارها وبما يحقق الجدوى الإقتصادية والفنية التي بموجبها تم إدراج تلك المشاريع في الخطط الإستثمارية وتخصيص المبالغ لها كما في المشاريع (تثبيت الكثبان الرملية والواحات في المنطقة الصحراوية وبعض مشاريع الإستصلاح).

9- يجب حسم موضوع النشاطات والاعمال المنجزة التي تشكل أجزاء من مشاريع القطاع الزراعي المستمرة ومنها اعمال تسليم الاراضي المستصلحة والواحات الصحراوية المنجزة وارضى الكثبان التي تم تثبيتها الى الجهات المستفيدة لتحقيق الجدوى الإقتصادية من إنشاء المشروع وكذلك الأمر بالنسبة الى نتائج الدراسات والبحوث الزراعية التطبيقية المنجزة للاعوام السابقة.

وكما بينا سابقاً فإن القطاع الزراعي غالباً ما يعتمد على نسب الاجاز المالي وليس المادي ومن أجل الوقف على مدى تلبية مخرجات المشروع بعد اجازة مع دراسات الجدوى فإنه يتطلب اجراء عمليات التقييم اللاحق للمشاريع المنجزة .

المرفقات:

- جدول المشاريع التي تم زيارتها خلال عام 2015

عيينة من مشاريع الخطة الاستثمارية للقطاع الزراعي المشمولة بالبريزارت البيانية لعام 2015/وزارة الزراعة موقع واحد

نسبة إنجاز المشروع الكلية

اللاحتقات	المشاكل والعقوبات	تاريخ الازارة	تسلسل الازارة	الانحراف	منفذ	مخطط	الحفاظة	المصرف التراكمي	التخصيص مليون دينار	الكلفة مليون دينار	سنة ابراج المشروع	الجهة المنفذة	اسم المشروع	التجويب	ت
	لا يوجد	1	1	46	54	100		15116	267						
	1- عدم وصول التخصيصات للمشروع اضافة الى ترك العمال مواقعهم بسبب عدم وصول مستحقاتهم المالية	5	2	36	64	100		17986	400						
	2- هلاك نسبة من النباتات في غايه الشراكة بسبب اريادة نسبة الاملاح في التربة						اللتسي				2011	مديرية زراعة اللتسي	تطوير الغابات	1006005096	1
	شحة المياه وارتفاع نسبة الملوحة في ارض عالية الشراكة ما ادى الى هلاك موزعات الغاية الشراكة	11	3	45	55	100		1543	400	2812					

- 1- ضعف الاشراف الهندسي وعدم توحيد الكوادر الهندسية المتخصصة للاشراف على مراحل العمل وتفيده بوجب المواصفات 2- عدم علم مديرية الزراعة في الحاقطة بتفاصيل مراحل تنفيذ المشروع على الرقع من كوتها الجهة المستفيدة من تنفيذه 3- تاخر باستلام بداية الادارة بسبب اتمام البناية حينها بمياه مائلة 4- لوحظ وجود تلال ترابية تاخذ جيزو كبير من مساحة المشروع 5- الارض التي انقاه عليها المشروع غير صالحة لتربية الابل كونها ارض صخرية

عيقة من مشاريع الخطة الاستراتيجية للقطاع الزراعي المشمولة بالبريات البيانية لعام 2015/وزارة الزراعة موقع واحد

الاحداث	المشاكل والعوقات	تاريخ اليراة	تسلسل اليراة	الانحراف	منفذ	مخطط	الحفاظة	المصرف	التخصيص	الكلفة	سنة ابراج	الجهة المنفذة	اسم المشروع	التجويب	ت
---------	------------------	--------------	--------------	----------	------	------	---------	--------	---------	--------	-----------	---------------	-------------	---------	---

نسبة إنجاز المشروع الكلية

لا يوجد

1

1

14.9

85.1

100

الجيف

2128

331

2500

2011

مديرية زراعة

الجيف

الجمعية الطبيعية في

الجيف الاكريف

1013009013

3

1- تضرر الجدران المائية لجميع اجواس المياه العشاء سابقاً في اجمة بسبب سوء التنفيذ حيث تم بناء الجدران بجادة الطابق بدلاً جادة الكونكريت 2- تدهور الخلال الصحية لجميع الحيوانات اجمة بسبب عدم توفر الاملاف نتيجة لعدم استعمال التخصيصات المائية للصحية ما أدى الى هلاك بعض الحيوانات حيث هلك ((11)) رأس غزال . (4) طائر نعام . (1) رأس من الأيل الأبرج 3- اجمة تعاني من الشحة المائية بسبب تضيق بعض الابر إضافة الى عدم توفر الوقود اللازم لتشغيل المضخات نتيجة الازمة المائية

1- ارتفاع مستوى ملوحة التربة في غاية النيل وذلك لوقوعها ضمن منطقة ذات شبكة ميازل ربيقة 2- لا يوجد عمال لاجراء اعمال الزراعة في المشروع

1- ارتفاع مستوى ملوحة التربة في غاية النيل وذلك لوقوعها ضمن منطقة ذات شبكة ميازل ربيقة 2- هلاك معظم الأشجار للزراعة ضمن غاية النيل بسبب تعرضها للجفاف الشديد

2

1

18.9

81.1

100

بابل

547.7

44

675

2011

مديرية زراعة بابل

تطوير الغابات

1013009016

4

عيقة من مشاريع الخطة الاستثمارية للقطاع الزراعي المشمولة بالبريات البيانية لعام 2015/وزارة الزراعة موقع واحد

الاحداث	نسبة إنجاز المشروع الكلية														
	المشاكل والعوقات	تاريخ البرية	تسلسل البرية	الانحراف	منفذ	مخطط	الحفاظة	المصرف	التخصيص	الكلفة	سنة ابراج المشروع	الجهة المنفذة	اسم المشروع	التجويب	ت
1- قلة الإيدي العاملة والخراس العائلين قياسا بالمساحة الشاسعة في اراض الخمية (500) دوم والواقعة في منطقة نائية بل يتطلب رفد الخطة بالأيدي العاملة والعدد الكافي من الخرس عمالية مشبات اخميه 2- عدم وجود مققسمة لتتققس بينخ العام في العام	لا يوجد	3	1	19	81	100	المنشي	162	200	200	2012	مديرية زراعة المنشي	انظم المشتل	4001008001	6
عدم توفر رؤية تشغيلية للمحمية على الرغم من اكتمال بنيتها التحتية وجهازاتها الضرورية		3	1	5	95	100	المنشي	1986	270	2100	2011	مديرية زراعة المنشي	لخميه الطبيعية	1013009015	7
عدم وصول التخصصات القوة للمشروع ما سبب في تاخير تنفيذ الاعمال المخططة عام 2015		9	3	16	71	87	المنشي	1490	103						
1- التاخر في اجاز الاعمال المرحله الثالثه والتي ادى التاخر في اجاز الغاؤه في الوقت المحدد 2- عدم المصادقه على الكشوفات للمرحله السابعه من المشروع ما يؤدي الى التاخر في اجاز فقرات المشروع		3	1	84	50	134	بغداد	5348	90	10620	2008	دائرة البحوث الزراعيه	اصول فروج اللحم	1003002001	8
1- التاخر في اجاز الاعمال التبقية من المرحله الثالثه . والتاخر في اكمال الاجراءات المصادقه على الكشوفات للمرحله السابعه للمشروع		11	2	50	50	100		5260	90						
عدم ضمان الخصة المائية للمقفس والتي تؤثر على تنفيذ الاعمال في المشروع		3	1	39	61	100	واسط	3055	421						
1- لم يتم اطلاق اي اصعبات من الاسماك العراقيه في المسطحات المائية لهدف المشروع وإنما كان الاطلاق لاصعبات الكارب فقط وهو مخالف للهدف الذي ادرج من اجله المشروع 2- مازالت مستحكة تامين الخصة المائية للمشروع قائمه		10	2	54.2	45.8	100		2290	380	5000	2004	دائرة الثروة الحيوانية	اقلصه الاسماك العراقيه في الاحواض	1005001001	9

عيينة من مشاريع الخطة الاستثمارية للقطاع الزراعي المشمولة بالبريات البيانية لعام 2015/وزارة الزراعة موقع واحد

الالتحقات	المشاكل والعقبات	تاريخ الولاية	تسلسل الولاية	الانحراف	منفذ	مخطط	الحافظة	المصرف	التخصيص	الكلفة	سنة ابراج المشروع	الجهة المنفذة	اسم المشروع	التجويب	ت
-----------	------------------	---------------	---------------	----------	------	------	---------	--------	---------	--------	-------------------	---------------	-------------	---------	---

1- عدم التزام الشركة بحمل عمل مقدم عمل موقع المشروع بجوار منطقة امنية 2-البيع يقع بجوار نصب الشهيد وهي منطقة محصنة امنيا ومن الصعوبة احوال المواد والدخول اليها 3- جميع الفترات مفتوحة للعمل ولا يوجد كوارر لتنفيد العمل علما ان الفترة الرابعة من العقد تشير الى ان الطرف الثاني يقر ويوافق بان الظروف الحالية لا تعتبر ظروف استثنائية او قوة قاهرة بالعرض تنفيذ العقد والالتزام بالاعمال المنجزة او المطالبة بتعديد او تعديل الاسعار وفقا لوجه الظروف 4- بلغ عدد العمال في موقع العمل (10 عمال) وهذا العدد يركزي بخارج القاوله رغم انتهاء فترة للمشروع تعاقدنا 5- لم يتم توجيه اذار او تنبيه او حث الى الشركة للعودة من اجل الاسراع في تنفيذ الاعمال واكتمالها بالمد المحددة 6- وجود تجموح في جدران السدود الناتجة للبناء ما يؤثر سلباً على الجدران المتعددة بسبب التفاضية التي تؤدي الى تاكل حديد التسليح 7- الربط بين حديد التسليح بمسافة (70) سم وهذا مخالف للمواصفات التي تشير الى ان امكان الربط لحديد التسليح هي (40) وخطر حديد التسليح 8- عند الدقة في احتساب جداول الكميات حيث يتم احتسابها حسب ما يتم تنفيذها في الموقع وصادر اوامر تغير عمل وتعديل مدة المشروع

1- ملوحة مياه السقي والتي مصدرها الابار في مواقع المشروع 2- وجود خازرات على المشروع البنية ، حسيبيات وخازر اصحاب الاراضي الخوارة على ارض المشروع 3- عدم اكمال النيار الكهربائي لواقع المشروع بالرغم من قرب الشبكة الكهربائية من المشروع

4	1	0	85	85	كربلاء	852	114	1000	2011	مديرية زراعة كربلاء	تطوير الغابات	1013009010	12
3	1	133	822	955	كربلاء	822	80	1000	2011	مديرية زراعة كربلاء	طريق بالحسين	1013009011	11

عينة من مشاريع الخطة الاستثمارية للقطاع الزراعي المشمولة بالبريزات البيانية لعام 2015/ وزارة الزراعة موقع واحد

نسبة إنجاز المشروع الكلية														
التحديات	المشاكل والعوقات	تاريخ اليزارة	تسلسل اليزارة	الانحراف	منفذ مخطط	الحفاظة	المصرف التراكمي	التخصيص مليون دينار	الكلفة مليون دينار	سنة ابراج المشروع	الجهة المنفذة	اسم المشروع	التجويد	ت
	1- توقف الاعمال بسبب قلة التخصيمات التالية 2- تسرب العمال لعدم صرف مستحقات الاجور اليومية سا ادى تركهم للعمل بعد اكتسابهم الخبرة اللازمة في زراعة الحبوب واعدة سنوات	4	1	104	52.8	63.2	7506	836	14199	2006	دارة البستنة	تنمية الجمالط	2001022001	13
	1- وجود محطات للطمر الصحي قريبة من اراضي المشروع 2- تراكم الازرية على اعداد كبيرة من مغروسات المشروع نتيجة سلوك الاهالي طريق محاذي للحزام	4	1	292	55.8	85	1952	285	3500	2011	مديرية زراعة كيرلاء	الحزام الاخضر	1005006073	14
	ضعف الكفاءة المالية والفنية للمشاركات المنفذة وقلته الكوادر لها والتي ادى الي التأخير بالحاز العمل في الوقت المحدد	4	1			واسط	592	15000	2008	دارة التخطيط والتاعنة	تطوير وتهيل الطيزان الزراعي في العراق / دعم القطاع الزراعي	1006001004	15	
	وجود ملوحة في المياه والاعتماد حالياً على الابار	5	1	23	36	59	719.9	300	2000	2011	مديرية زراعة الحجف	تطوير القابات	1013009013	16
	التفريق يعاني من الملوحة المائية وعدم وصول التخصيمات المائية المرصودة كثره الاعمال المستحقة. ارتفاع نسبة الاملاح في بعض اراضي القابلة	8	1	41.1	58.9	100	926.3	250	1580	2014	مديرية زراعة القاسمية	تطوير القابات	1013009022	17

عينة من مشاريع الخطة الاستثمارية للقطاع الزراعي المشمولة بالبرامج المالية لعام 2015 وزارة الزراعة متعدد

ت	التبويب	اسم المشروع	الجهة الممولة	سنة اذراج المشروع	الكلفة مليون دينار	التخصيص مليون دينار	المصروف التراكمي	مخطط	منفذ	نسبة الانجاز	الخافضة	تسلسل	تاريخ الزيادة	المشاكل والعقوبات	اللاحقات
1	1008005002	برنامج بحري لاستخدام تقنيات الزراعة في تخضير الاسمدة العضوية وزراعة الفطر	دائرة وقاية اللزروعات	2008	1366	1000	6854	927	51.4	41.3	ذقي قار	2	5	لا توجد	
						1000	6854	88.8	51.3	37.5	3	12	لا توجد		
						1158	9288	100	60.9	39.1	ميسان	1	2	لا يوجد	
						1000	8366	100	62.6	37.4	ميسان	2	6	لا توجد	
						1158	8137	100	60.9	39.1	النجف	1	3	لا يوجد	
2	1004002001	فحص وتصديق البنزور	دائرة فحص وتصديق البنزور	2006	13200	690	9186	72.8	69.6	3.2	ذقي قار	1	8	عدم استقرار العنار الكهربائي ما يعيق تشغيل المنية وبالتالي التأثير على الخصوصات المختبرية	
						690	9186	66.2	69.6	البحرة	2	8	عدم وجود مخزن في الدائرة، عدم وجود حراس للدائرة		
						511	8733	69.7	66.2	البحيرة	1	3	عدم انشاء مخزن في الدائرة وحسب ما كان مخطط له في عام 2014		
						50	652	33.9	18.1	15.8	بابل	1	1	لا يوجد	
3	1008001001	البرنامج الوطني لارادة ومكافحة بودة العنطاطة القرظلية (بوتا نسلوتا)	دائرة وقاية اللزروعات	2012	3600	50	661	100	18.4	81.6	النجف	1	3	لا يوجد	
4	1013009001	واحات المنطقة الصحراوية	دائرة الغابات والتحصن	2001	39150	850	18674	90	56	34	المنفى	2	5	1- عدم وصول الطواقم بالصالح طواقم الضخ او استبدالها في محطة السمان على الرغم من الخطابات المتكررة من قبل ادارة المشروع 2- تجاوزات الريادة على الشتلان للزروعة	
						850	18433	85	75	10	المنفى	1	1	1- عدم وصول الشتلان الى الخطة الامر الذي ادى الى تاخر مواقعهم بسبب عدم وصول مستحقاتهم 2- عدم صيانة طواقم الضخ في محطة السمان على الرغم من الخطابات من قبل ادارة المشروع 3- تجاوز الريادة على الشتلان للزروعة	
						93	18433	93	56.6	37.4	ميسان	1	1	1- تاخر وصول الشتلان الى الخطة الامر الذي ادى الى تاخر زراعتها وزيادة نسبة الفشل في الزراعة 2- لم يتم تجهيز الواحة بالاسمدة والبيدات خلال عام 2014	

عينة من مشاريع الخطة الاستثمارية للقطاع الزراعي المشمولة بالزيارات الميدانية لعام 2015 وزارة الزراعة متعدد

ت	التجويب	اسم المشروع	الجهة المنفذة	سنة اذراج المشروع	ديتار	مليون ديتار	التخصيص المصروف	مخطط	منفذ	نسبة الانجاز	الحفاظة	تسلسل	تاريخ الزيارة	المشاكل والمعوقات	اللاحظات
1														1- محمولة الاعداد التي تم توزيعها من منظومات الريش على اختلاف انواعها 2- عدم امكانية التفرع بشمول كافة للتقنين للسبب الازر 3- ان منظومات الجهزة والورقة مستورة من مائش اجنبية ولم يتم الاستغاة من للتوج الوطني للمنظومات والنمطل في انتاج وزارة الصناعة والعمان (شركة سنحارب النعمان الاسكندرية)اضافة الى عدم استغلال كفاءة القطاع الخاص وخبرته في انتاج هذه المنظومات 3- قلة النشاطات الارشادي والحدوات الخاصة بالتعريف بالهمية وقوائد نشاط التفرع	
														المثني	
														1- محمولة حصة الحفاظة من منظومات الري بالرش بكافة انواعها على الرغم من وجود طلبات كثيرة لاقتنائها من قبل الزراعين والذين تطبق عليهم شروط التوزيع 2- ان المنظومات الجهزة للمشروع مستورة من مائش مختلفة ولم يتم الاستغاة من النتوج الوطني والنمطل بوراة الصناعة والعمان وشركتاتها (النعمان، سنحارب، الاسكندرية) وخدرات القطاع الخاص	
11	77250	151694	615	19	425	3	11	محدوبة حصة الحفاظة من منظومات الري بالرش بكافة انواعها على الرغم من وجود طلبات كثيرة لاقتنائها من قبل الزراعين والذين تطبق عليهم شروط التوزيع							
2	56371	156919	236	79	157	2	8	عدم تسم بعض المنظومات المستلمة بسبب جوار الفترة المعتاد عليها عدم اختيار بعض الأراضي المناسبة للعمل منظومة الري الجوزية تلف بعض الانابيب الجوزية لفترة طويلة، محمولة حصة الحفاظة من المنظومات لم يتم الاستغاة من النتوج المحلي من المنظومات							
2	56371	151000	236	76	16	1	2	1- عدم نقل الفلاحين والزراعين منظومات الري الجينية بالرش من توفيرها في مزارع التجهيزات الزراعية في الحفاظة وكما ابداها مدير التفرع 2- وجود مشكلة في انابيب منظومات الري التانية ما يؤدي الى تلفها عند استخدام وفترة قصيرة جدا 3- تخزين المنظومات لفترة طويلة قد يعرضها للاضرار							
														استخدام تقانات الري والكمينة دائرة التخطيط الحديثة / دعم القطاع الزراعي والمنابعة	
5	1006005128	1980000	2011												

عبئة من مشاريع الخطة الاستثمارية للقطاع الزراعي المشمولة بالبرازيل اليمانية لعام 2015/ وزارة الزراعة متعدد

الالتصقات	المشاكل والمعوقات	تاريخ الزراعة	تسلسل الزراعة	الخفاضة	نسبة الانحراف	منفذ	مخطط	المصروف التراكمي	التخصيص	الكلفة مليون دينار	سنة المشروع	الجهة المنفذة	اسم المشروع	التبويب	ت
	عدم وجود فرق صيانة للمنظومات الري في الخفاضة. قلة عدد المنظومات الجهزة	9	3		20	8	28	156927	77250						
	لا يوجد	1	1	ذي قار	16	7.6	23.6	151000	56371						
	لا يوجد	6	2		20	8	28	156927	77250						
	قلة حصة الخفاضة من منظومات الري بالرش بكافة انواعها على الرغم من وجود طلبات كثيرة لاقتنائها من قبل المزارعين والذين تطبق عليهم شروط التوزيع	2	1		16	7.6	23.6	151000	5918						
	1- عدم اقبال المزارعين في الخفاضة على منظومات الري الثابت 42 دويز الري الثابت بالمناقلة) حيث لم يتم تعميم اي طلب عليها من قبل المزارعين 2- قلة الريشات للجهزة للمحافظة مقارئة مع حجم الطلب العالي عليها اذ تم الاطلاق على طلبات العديد من المزارعين التي تنطبق عليهم شروط التجهيز)	6	2	ميسان	1568	7.92	23.6	156919	77250						
	لا يوجد	4	1		15.6	8	23.6	155813	5918						
	1- وجود حالات تصرف بالمنظومات المستلمة سابقاً من قبل المستلمين لها لغير الغرض الذي سلمت من اجله 2- محدودة حصة الخفاضة من منظومات الري بالرش بكافة انواعها على الرغم من وجود طلبات لاقتنائها من قبل المزارعين والذين تطبق عليهم شروط التوزيع	12	2	البحرة	10.7	8	18.7	157133	77250						
	مصدر مياه الري ابل عميقة لذا فان المزارع يحتاج الى غطاس كهربائي ومولدة ذات قدرة عالية لتشغيل الغطاس في حين ان الوحدة الجهزة والبالغ قدرتها (13 KVA) والتي مجهزة للمنظومة صغيرة ولا تكفي سوى بتشغيل حركة للمنظومة فقط (بالغراض من الشركة المصنعة ان هناك استمرارية في تزويد الكهرباء) لذا فان الفلاح يتكبد تشغيل (5) محركات ديزل أثناء العمل وهذا يزيد من استهلاكه للوقود	6	1	كربلاء	20.3	8	28.3	156919	77250						

عينة من مشاريع الخطة الاستثمارية للقطاع الزراعي المشمولة بالزيارات الميدانية لعام 2015 وزارة الزراعة متعدد

ت	التجريب	اسم المشروع	الجهة المنفذة	سنة اذراج المشروع	ديتار	مليون دينار	التخصيص	المصروف	مخطط	منفذ	نسبة الانحراف	الخلاصة	تسلسل	تاريخ الزيارة	المشاكل والمعوقات	اللاحظات
					ديتار	2250	6563	37.2	28.7	8.5	ذي قار	1	8	تضرر بعض المساحات المستهدفة بنشاط اليربوع بسبب الشحنة المائية		
						77250	156985	30	بايل	2	10	2	نتيجة الوضع الأمني الغير مستقر والعمليات العسكرية الجارية في بعض مناطق المحافظة (مطبة جرف الصخر) تعذر القيام بأعمال المتابعة للمنظومات المجهزة في تلك المنطقة طيلة هذه الفترة			

1- الشحنة المائية في المحافظة حيث يتم توزيع مياه الري بعملية الري بعملية الرشاشة ومالها من تأثير سلبي على منظومات الري بالرش (الجوية والنايتة) 2- وجود عقوبات صارمة في حالة عدم تسديد أقساط المنظومات في الوقت المحدد على الرغم من وجود مبررات لتأخر الزارعين في تسديد الأقساط اللازمة عليهم بسبب تأخر استلامهم لبالغ محصول الخنطة للموسم السابق وفرض غرامات تأخيرية عليهم وعدم قبول استلام الصنوك الخاصة بتسديد الأقساط ومطالبتهم بدفع كامل مبلغ المنظومة وإن كتابت الأجهزة الزراعية الرقم 776 في 18/1/2015 الفلر إلى أنه لا يوجد لدى الشركة العامة للأجهزة الزراعية صلاحية تأجيل قسط مستحق الدفع أو إرجاء موعدة أو تيسيطه 4- وجود نقص في توزيع الوقود المطلوب لتشغيل منظومات الري بالرش 5- قيام شركة الصورية للإنتاج الحيواني وبعض الزارعين الجوزين بتببع منظومات الري بالرش 6- وجود عدد من الزارعين المتكلمين في نصب منظومة الري المجهزة اليهم من قبل المشروع بعد استكمالهم لشروط التعاقد 7- عدم توفر المواد الاحتياطية في الأسواق الخلية وكذلك عدم وجودها في الشركة 8- عدم تميز أصحاب المنظومات بالأجهزة بكفاءة (الاسمدة، الحور، السمادات) عن مازهورية بقية الزارعين التي يعتمدون الري التقليدي في زراعة الخنطة

1- عدم التزام الكادر العامل في دورات تدريبية تناسب تخصصه 2- إبقاء حفر ورم الأبار الإزوائية لبعض المربعات أو إلى التأثير على انتاجية المياه لبعض الربعات ووجودها من العمل بسبب ضعف وقلة انتاجية الأبار السبلة المجهزة

11 1 11 6.8 7.7 14.5 151634 77250

10 1 1 11.3 7.7 19 151601 77250

عينه من مشاريع الخطة الاستثمارية للقطاع الزراعي المشمولة بالبرازات الميدانية لعام 2015/ وزارة الزراعة متعدد

ت	التجوب	اسم المشروع	الجهة المنفذة	سنة اذراج المشروع	الكلفة مليون دينار	التخصيص مليون دينار	المصروف التراكمي	مخطط	منفذ	نسبة الانجاز	الخافطة	تسلسل البرازة	تاريخ البرازة	المشاكل والعقبات	اللاحقات
7	10044001002	انتاج وكسح شتلات الغاكةمة والارينة والخضر	دارة السستنة	2008	1809	10925	10879	55.7	49.6	6.1	بايل	1	2	لا يوجد	
					1809	10905	10879	100	51	49	كرياه	1	3	لا يوجد	
					1809	11607	10879	99	55.6	49.4		2	11	ضعف التمويل وأشار مدير المشروع في الخافطة بان البرازات المشروخ تصل الى 60 مليون دينار سنويًا وبامكانات هذا المشروخ التمويل ذاتيًا	
					1891	1891	1891	17.5	0	17.5	واسط	1	2	لا يوجد	
					1884	1884	1884	17.5	0	17.5	واسط	1	2	لا يوجد	
8	10044001007	تطوير انتاج بذور الخطة والشعير	دارة التخطيط والنايعة	2013	35000	35000	35000	2013	2013	2013	واسط	1	2	لا يوجد	

عينة من مشاريع الخطة الاستثمارية للقطاع الزراعي المشمولة بالبرازات الميدانية لعام 2015/ وزارة الزراعة متعدد

ت	التجوب	اسم المشروع	الجهة المنفذة	سنة اذراج المشروع	الكلفة مليون دينار	التخصيص مليون دينار	المصروف التراكمي	مخطط	منفذ	نسبة الانحراف	الخافضة	تسلسل	تاريخ	المشاكل والعقوبات	اللاحقات
1	9	تثبيت الكتلون الرملية	وزارة الغابات والصحرا	2006	71800	2971	42261	75.9	58.9	17	ذقي قار	2	6	قللة توفر السواق على اللاتك الدائم بالعدد الكافي وما يتناسب مع عدد الازديات وحجم العمل المستهدف سيما وان هناك موقعين تابعين للمشروع جميع كوارها اجر بومية	
						2971	42261	75.9	58.7	17.2	ذقي قار	3	11	1- قللة توفر السواق على اللاتك الدائم بالعدد الكافي وما يتناسب مع عدد الازديات وحجم العمل المستهدف سيما وان هناك موقعين تابعين للمشروع جميع كوارها اجر بومية 2- قللة توفر السواق على اللاتك الدائم بالعدد الكافي وهناك موقعين تابعين للمشروع جميع كوارها اجر بومية ولا يوجد موظف واحد على اللاتك الدائم فيها	
						2971	42159	75.9	58.7	17.2	ذقي قار	3	11	1- قللة توفر السواق على اللاتك الدائم بالعدد الكافي وما يتناسب مع عدد الازديات وحجم العمل المستهدف سيما وان هناك موقعين تابعين للمشروع جميع كوارها اجر بومية 2- قللة توفر السواق على اللاتك الدائم بالعدد الكافي وهناك موقعين تابعين للمشروع جميع كوارها اجر بومية ولا يوجد موظف واحد على اللاتك الدائم فيها	
						1837	42145	60	56	4	بغداد	1	3	1- ضعف نشاط التشجير ونجاح الشتول من النباتات المحملة للجفاف على الرغم من توفر الامكانيات والبيئ التحتية لمعالجة الخراط من هذا النشاط 2- ضعف التنسيق والتعاون مع الجهات المختصة بمعالجة التصحر مثل وزارة العلوم والتكنولوجيا والجامعات وغيرها	

عينة من مشاريع الخطة الاستثمارية للقطاع الزراعي المشمولة بالبرازات الميدانية لعام 2015 ووزارة الزراعة متعدد

ت	التجوب	اسم المشروع	الجهة المنفذة	سنة اذراج المشروع	مبلغ اذراج الكلفة مليون دينار	التخصيص مليون دينار	المصروف التراكمي	محطت	منفذ	نسبة الاحراق	الحفاظة	تسلسل البرازة	تاريخ البرازة	المشاكل والعقوبات	اللاحقات
10	1005006005	التحصين ضد مرض الحمى القلاعية	دائرة السيطرة	2012	91625	2012	16901	30.2	18.4	11.8	ذئ قار	1	2	عدم رقة البيانات الاحصائية المعتمدة لاعداد الحيوانات في محافظة 2- الانتشار الشروع للكوادر الوسطى البيطرية مقارنة مع اعداد الحيوانات في المحافظة	
11	1004003001	تطوير زراعة الزيتون في العراق / دعم القطاع الزراعي والتابعة	التخطيط	2013	2000	2000	1000	100	50	50	ذئ قار	1	2	لايوجد كلر للمشروع حيث لم يتم المباشرة بانظمة بستان نموذجي للزيتون او تاهل بستان قائمة	
12	4005005001	انتاج بذور الالبان والامهات لهجن الذرة الصفراء واستنباط لهجن الذرة الصفراء الجنوبية وتطوير اصناف الذرة الجنوبية والعلفية في العراق	دائرة البحوث الزراعية	2007	7200	700	4044	84	56	28	البصرة	2	8	ضعف النشاط الابداعي وقلة النوات الخاصة للتعريف باهمية وفوائد نشاط المشروع في المحافظة	
							4245	84	59	25	البصرة	1	4	لايوجد	

عينة من مشاريع الخطة الاستثمارية للقطاع الزراعي المشمولة بالبرازات الجبلية لعام 2015 وزارة الزراعة متعدد

الاحتياجات	المشاكل والمعوقات	تاريخ الزراعة	تسلسل الزراعة	الحفاظة	نسبة الاحراق	منفذ	مخطط	المصروف التراكمي	التخصيص مليون دينار	الكلفة مليون دينار	الجهة المنفذة المشروع	اسم المشروع	التبويب	ت
	ان الجزمات السماوية الومى بها من قبل وزارة الزراعة قليلة ولا يمكن العمل بها في الحظاظ البحثية المتخصصة حيث ان الوزارة ساهت بين الحظاظ البحثية وبين الزراعين في كمية الجزمات السماوية الومى بها	1	1	23.1	33.8	56.9	7682	421						
	1- لم يتم تزود المشروع بستلزمات الانتاج من السمدة ومبيدان اخرى للموسم القادم سواء للمساحات التي سيتم زراعتها داخل الحظاظ والمساحات التي سيتم زراعتها داخل حقول الزراعين 2-ان الجزمات السماوية الومى بها من قبل وزارة الزراعة قليلة ولا يمكن العمل بها في الحظاظ البحثية المتخصصة 3- قلة كمية التي تستعملها الشركة العراقية لانتاج البذور من بذور الاساس للخلب حيث لا تتجاوز الكمية التي تستعملها (5) طن لكل موسم وعلى طول السنوات العشرة الماضية وهي كمية قليلة جداً مقارنة مع بذور الحظاظ التي يتم استعمال جميع انتاج الحصول	10	3	26	34	60	7629	1000	22700	2004	دائرة البحوث الزراعية	خسين واكثار بذور الخماصل الزراعية	1013005011	13
	1- عدم استعمال انتاج الحصول من قبل السيلويات والشركات المتخصصة ببذور الخلب 2- عدم وجود مصدر رئيسي في الحظاظ يعتبر كبذور اساس 3 - عدم وجود اوات احتياطية للشاتلات الموجودة في الحظاظ بالرغم للحاجة للاسهل اليها	9	2	26.17	34.11	60.28	7745	1000						
	لا يوجد	9	2	26.17	34.11	60.28	7745	1000						
	طرق الري المستخدمة في المشروع تقليدية بما يصعب مواكبة ظروف الشفة المائية بالإضافة الى تدني الانتاجية	8	1	26	34.2	60.2	7680	1000						
	عدم قيام الشركة العراقية للانتاج البذور باستلام الكميات من بذور الاساس والسجلة والصحة من الزراعين وبالتالي يتم بيعها في الاسواق المحلية للاستهلاك البشري	4	1	23.1	33.8	56.9	7682	1000						

عينة من مشاريع الخطة الاستثمارية للقطاع الزراعي المشمولة بالبريات البيانية لعام 2015 وزارة الزراعة متعدد

الالتحاق	المشاكل والمعوقات	تاريخ الزراعة	تسلسل الزراعة	الحقبة	نسبة الانحراف	منفذ	مخطط	المصرف	التخصيص	الكلفة مليون دينار	سنة المشروع	الجهة المنفذة	اسم المشروع	التجويب	ت
	عدم وجود اية واضحة تضمن تسويق وزيادة الفسائل للنتحة في ارض الخطة	1	1	ذئ قار	24	49.6	52	46708.2	2826						
	1- كثرة الضوابط المطلوبة في عمليات بيع الفسائل حيث يتطلب جلب كتاب من المنطقة الزراعية التابعة للإصلاح المشتري واحضار المستمسكات كافة ما يؤدي الى قلة البيع في موقع الخطة 2- قلة الالات الخاصة بالخطة ما يسبب التأخر في عمليات الآزامة والخدمة للمحطة	5	2		1	51	52	49191.2	2701						
	1- قلة السقي الرئيسية التاقلة للمياه من المضخة على السمة الزراعية والى محطة النخل وطول 550م تربية مكشوفة وفيها ضائعات مائية كثيرة وبحاجة الى معالجة مناسبة 2- وجود فتحات في اماكن مختلفة من السياج المشاء حول الخطة وجميع 500م ط ما يجعلها عرضة للجحارات	2	1		0.2	51.8	52	48844.2	2218						
	1- تم ايقاف تخصيص حصة الكار للمشروع في الخطة بحجة وجود كهرباء وطنية يشكل كافي 2- وجود انابيب مطبومات ري بالتنقيط غير مجزية بشكل سليم حيث لوحظ وجودها في العراء 3- صعوبة ايمال مياه الري الى احواض الخطة النخل بسبب ان القناة الواصلة للمحطة تربية ومعرضة لعمو الانغزال وتراكم الاطيان	6	2	ميسان	26	52.3	54.9	49191.2	2701	94128	2004	دارة البستنة	انشاء بساتين الامهات ومطائل الفسائل	1004003004	14
	ارتفاع نسبة الملوحة في تربة الخطة لعدم شمول موقع الخطة بشبكة الميارل لغرض تصريف مياه البرل ما ادى الى هلاك عدد الفسائل للزراعة في الخطة	3	1	اللفني	3.7	51.8	55.5	48844.2	2218						
	ارتفاع نسبة الملوحة مياه السقي وفتحة المياه في فصل الصيف	6	2		0	52	52	49254.2	2701						
	عدم استغلال مساحات المشائل المصغرة من الفسائل للدوام السابعة ولغاية تاريخ الزراعة	3	1	التجف	0.1	51.9	52	48844.2	2218						
	1- ارتفاع نسبة الاملاح في ارض المطه وعدم وجود شبكة ميارل للمعالجة التي تقع فيها الخطة 2- شحة المياه في نهر ابو صبحه المغذي للوحدة الثانية ما يؤثر في تامين الحصه الاروائية للفسائل للزراعة	5	1	القاصمية	0	52	52	49191.2	2701						
	الضحة المائية في الخطة والوحدات التابعة لها لعدم ورود التعزيز المالي من دارة البستنة لغرض تجهيز مادة الكار اللازمة لتنشغيل الصحات العاملة في المشروع	5	1	البصرة	0	52	52	48836.2	2701						

عينة من مشاريع الخطة الاستثمارية للقطاع الزراعي المشمولة بالبرازات الجديدة لعام 2015/ وزارة الزراعة متعدد

ت	التبويب	اسم المشروع	الجهة المنفذة	سنة اذراج المشروع	ديتار	الكلفة مليون	التخصيص	المصروف	مخطط	منفذ	نسبة الانحراف	الخلافة	تسلسل	تاريخ	المشاكل والعقبات	اللاحقات
15	1005004003	انشاء اربعة مراكز اقليمية لتنمية وتطوير الجاموس العراقي	دائرة الدروة الجوانية	2011	40000	842	6052	17.6	15.1	25	دي قار	1	1	1	1- استمرار مشكلة عدم تعميل او تليط الطريق الرابط بين الشايع العام واقطعة وطول (3 كم 2- التاجر في تنفيذ الاعمال الخاطئ تنفيها في عام 2014	
16	1006007001	انشاء مختبرات مركزية لتحليل الاسمدة العضوية	دائرة البحوث الزراعية	2011	2300	1	510	100	65	35	بغداد	1	2	2	1- عدم تواجد مهتمس من قبل الشركة المقاوله في موقع العمل 2- عدم التزام الشركة المقاوله ببرامج وجدول تقدم العمل 3-عدم ورود (امر الغيا) حول استبدال فترة التخليط بالجر) عامة (الايكوبون) الي دائرة المهتمس المقدم 4- عدم احساب المدا الاضافية ولده (90يوم) المصدر من وزارة الزراعة/دائرة التخطيط والمتابعة الرقم (1278) في 1/10/2014 5- عدم وجود جسر فوق الابواب (رابط) العدد من الابواب 6- لوحظ ارتفاع سمك طبقة التبييض بالخص لعدد من المناطق 7- عدم وجود شبكة اسلاك التثبيت (ابر ميثيل) خلف السيراميك 8- جميع الفترات مفتوحة للعمل ولا يوجد كوابر للعمل او عمل الشركة 9- بلغ عدد العمال في الموقع (10 اعمال) 10- لم يتم توجيه انذار او تنبيه او حث الي الشركة المقاوله 11- تغير الجامع الصحية من ثلاثة حمامات لكل مجموعة الي اثنان بسبب صغر المساحة	

عيقة من مشاريع الخطة الاستثمارية للقطاع الزراعي المشمولة بالبريات الجارية لعام 2015 وزارة الزراعة متعدد

اللاحيات	المشاكل والمعوقات	تاريخ الازارة	تسلسل الازارة	الخافضة	نسبة الاحراق	منفذ	مخطط	المصروف التراكمي	التخصيص مليون دينار	الكلفة مليون دينار	سنة المشروع	الجهة المنفذة	اسم المشروع	التبويب	ت
عدم اسلام التخصيمات المالية للمشروع لعام 2014 ما انعكس سلباً على تنفيذ أنشطة المشروع في المحافظة		2	1	بايل	39	41.1	45	31795	2778						
		1	1		46	40.4	45	31598	2328						
		3	2	ميسان	19	42	61	32168	2778						
		لا يوجد	3		30	42	72	32333	3200						

الاعتقاد الى وجود خطط مركبة على المشاكل التي تواجه القطاع مع الجانب البشري الى الوصول الى حلول للمشاكل باعتبار ان الارشاد الزراعي هيئة اتصال لتغل ما يتوصل اليه البحث العلمي الزراعي التطبيقي في مؤسساته والذي هو هدف المشروع نتيجة لضعف التعاون بين الاجهزة الارشادية الزراعية واجهزة البحث العلمي الزراعي التطبيقي كون معظم البحوث ذات طابع اكاديمي ما يصعب نقلها الى نشاط الارشاد الزراعي

لا يوجد	4	1		58.4	41.6	100	32168	3200							
1- تلكو في تنفيذ الخطة المقترحة وذلك بسبب قلة التخصيمات المالية 2- عدم اسلام اي حصة وقودية لغاية تاريخ الازارة 3- زيادة الاعمال للبحر والخاصة بالمانى الخجلة بالنسبة وزيادة التاسيسات الصحية الخاصة بالياه في الضمامات	10	2		29.9	41.9	71.8	32362	3200		77220	2006	وزارة الارشاد والتعاون الزراعي	انشاء الراكز وشبكة الازار الارشادية	6006001001	17
1- قلة المبالغ الممولة قياساً الى المبالغ المخصصة فعلاً للمشروع لعام 2015 وذلك للوضع المالي الحالي للسلك 2- استمرار مشكلة اجور العقود والاجراء الوميين الكلفين جهام الخوارسة في المركز الارشادي والازار الارشادية	12	3		26	45	71	32443	3200							
لا يوجد	9	2	ذو قار	15	55.4	70.4	35558	2328							
لا يوجد	5	1		5.9	41.6	47.5	32129	3200							
لا يوجد	5	1	البصرة	3.8	41.3	45.1	31935	3200							
لا يوجد	10	1	كربلاء	16	54	70	32362	3200							
1- تلكو في تنفيذ الخطة المقترحة وذلك بسبب قلة التخصيمات المالية	10	2	واسط	29.9	41.9	71.8	32362	3200							
1- تلكو في تنفيذ الخطة المقترحة وذلك بسبب قلة التخصيمات المالية 2- عدم اسلام اي حصة وقودية لغاية تاريخ الازارة	11	1	النجف	29.9	41.9	71.8	32392	3200							

عيقة من مشاريع الخطة الاستثمارية للقطاع الزراعي المشمولة بالبرازات البيانية لعام 2015/ وزارة الزراعة متعدد

ت	التجوب	اسم المشروع	الجهة المنفذة	سنة اذراج المشروع	الكلفة مليون دينار	التخصيص مليون دينار	المصروف التراكمي	مخطط	منفذ	نسبة الانحراف	المقايضة	تسلسل	تاريخ	المشاكل والمعوقات	اللاحقات										
18	1006002002	التلقيح الاصطناعي	دائرة الثروة الحيوانية	2004	21500	325	8043	432	374	58	البصرة	2	1	6	37	43	7987	325	21500	2004	دائرة الثروة الحيوانية	1006002002	18		
19	1005001006	تطوير المحاجر الزراعية	دائرة وقاية النباتات	2006	2400	90	1776.4	90	71.5	18.5	البصرة	1	2	9	3	5.4	377	43.1	8111	1230	2400	2006	دائرة وقاية النباتات	1005001006	19

325

1- انظر ملفات المشروع ولم يتم تحقيق الهدف الذي تم انشاء المشروع من اجله والتمثل بانتاج اللقاح لتحسين الصفات الوراثية للابقار. 2- عدم تجهيز المشروع بالبرازات لانجاح اللقاح ما ادى الى خجل موقع المشروع الى مركز توزيع وليس مركز انتاج لقاحات وهذا تغيير في هدف مشروع استثمائي. 3- عدم وجود وحدة لانتاج التتوجين المستخدم في حفظ اللقاحات

1- انظر المشروع ولم يتم تحقيق الهدف الذي انشأه المشروع من اجله بانتاج اللقاح لتحسين الصفات الوراثية. 2- خلو المازة من الكادر التخصصي رغم اكتمال البنية وتاليها ودار من قبل كادر السيطرة المتبعة

1- عدم استكمال البنية لتحقيق الهدف الذي انشأه المشروع من اجله من خلال عدم استكمال تجهيز المختبر وجلب التبريد وتجهيز التطلبات الاخرى. 2- عدم وجود الكادر المخترب التخصصي في الموقع حيث ان الكادر التتوي مناسب من ذرة زراعة البصرة والبقال الخيرة الكافية لتنفيذ المشروع

1- عدم وجود مختبرات قياسية حديثة لإجراء فحص ومعالجة الإرساليات في المحر المنتشرة في المقاطعة. 2- عدم تجهيز وتهيئة قاعة التبخير الرئيسية في دائرة الحجر الزراعي بالمقاطعة. 3- ضعف التنسيق والتعاون بين اذرة الكميات ووحددة الحجر الزراعي في كل منقذ حدودي

عيقة من مشاريع الخطة الاستثمارية للقطاع الزراعي المشمولة باليزارات الميدانية لعام 2015 وزارة الزراعة متعدد

اللاحيات	المشاكل والمعوقات	تاريخ	تسلسل	اليزارة	الحفاظة	نسبة	منفذ	مخطط	المصرف	التخصيص	مليون دينار	سنة اذراج	الجهة المنفذة	اسم المشروع	التبويب	ت	
	1- صعوبة عمليات تنظيف احواض الترابية لتصريف المياه ورفع الاطيان والغسل) وذلك لوجود خطأ في التصميم الهندسي لانشاء احواض ترابية كونهما تقع في منطقة منخفضة ومستوى منفذ التصريف للمياه عالي بما يضطر ادارة الخطة استخدام المضخات لسحب المياه بعد كل موسم	2	1		225	65	87.5	3386.2	293								
	2- عدم وجود سباح احضر حول الخطة (الشجار دائية الخضرة وعالية الارتفاع وبعدة خطوطا والتي تعمل على كسر شمة وسرعة اتيارات الهوائية السائدة في المنطقة وتقل ازاها الضارة على الاحواض الترابية 3- عدم وجود منزل مجمع في المنطقة لاستخدامه في تصريف مياه الاحواض في المنطقة 4- قلة العاملين في الخطة																
	1- شحة المياه اثناء فترة انتاج الاصبعيات 2- قلة الاعلاف المتوفرة للاسمات بما يؤثر بدوره الى تناقص في عملية نمو الاصبعيات 3- يعاني من قلة حصة مادة الكاؤولين 4- عدم وجود مبالل مجمعة لتصريف المياه (مشكلة في تصميم والانشاء الجوف)	6	2		35	65	100	3392	300			5200	2007	دارة الدروة الجوانية	المقاس ومحطات البحوث للمسطحات المائية	1002001005	20
	1- عدم توفر ذبشة خاصة بالمشروع 2- عدم توفر البئة تخصصية لرياح الترسبات في احواض الترسبت	10	3		35	65	100	33795	473								
	عدم توفر اجهزة تسخين في المقاس للمحكم بدرجة حرارة المياه والتي يؤدي عدم وجودها الى اعاقه عملية التكاثر اعاقه الى عدم وجود اجهزة قللثة لتنقية المياه الداخلة للمشروع	5	1	ميسان	32.2	67.8	100	3382.2	473								

عينة من مشاريع الخطة الاستثمارية للقطاع الزراعي المشمولة بالبريات المبدأية لعام 2015 ووزارة الزراعة متعدد

الالتصقات	المشاكل والمعوقات	تاريخ البرية	تسلسل البرية	الخفاضة	نسبة الانحراف	منفذ	مخطط	المصروف التراكمي	التخصيص مليون دينار	الكلفة مليون دينار	سنة اذراج المشروع	الجهة المنفذة	اسم المشروع	التجويب	ت
	معقوبة اليد العاملة والتي تشمل بالاضمانات المطلوبة من المستخدمين مع صعوبة توفير اراضي في الخفاضة فيها شروط التحضير وذلك لقلة وجود مستندات ملكية مفردة اذ ان اغلب الاراضي المشمولة بنشاط المشروع تكون عائيتها الى عدد من لورثة او تقع ضمن قانون رقم (35) لسنة 1983 (قانون اجار اراضي الاصلاح الزراعي للشركات والافراد)	2	1	ميسان	1.1	5.9	7	5382.3	79	90000	2007	دائرة البستنة والغابات	تاهيل يساقين النخيل	1004003004	21
	ضعف رغبة اصحاب المساهمين والزراعيين من الاستفادة من خدمات المشروع	6	1	النجف	1.3	5.9	7.2	5388.7	135						
	لا توجد	3	1	بغداد	0	60	60	998	139						
	1- وجود شح في المياه خلال الموسم الصيفي وعدم تظهير القناة الساقلة للمياه ما ادى الى عدم كفاءة القناة في نقل المياه 2- ارتفاع نسبة الملوحة في المياه الجوفية للادار داخل الخطة	5	1	بابل	19.7	80	79.7	988	250						
	1- كثرة وجود القواض في موقع الهدية التي تلحق اضرار كبير بالزروعات 2- قلة الابدي العاملة 3- وجود شح بالمياه لدفع الحياول خلال التقسم الصيفي والتقطع للمياه من نهر الخابونية والذي يعتبر المصدر الرئيسي لمياه المشروع ولتغذرات طوبلة (الكح من 15 يوم) بسبب نطاق الاراضة وعدم كفاءة القناة العرابية الساقلة للمياه وطول (1.5) كم 4- تضرر ابلاصك البيوت البلاستيكية في موقع الحياول وهو بحاجة الى تبديل لدور اكثر من (5) سنوات على استخدام 5- عدم التنية لخطة الموسم القادم بسبب عدم توفر التخصيصات التالية	9	2	كربلاء	18	62	80	1024	250	1656	2011	دائرة البستنة والغابات	اعادة تاهيل وتطوير صناعة بخور القصر في العراق	1002003001	22

عيقة من مشاريع الخطة الاستثمارية للقطاع الزراعي المشمولة بالبريات الجيانية لعام 2015 وزارة الزراعة متعدد

ت	التجوب	اسم المشروع	الجهة المنفذة	سنة اذراج المشروع	ديتار	الكافة مليون	التخصيص	المصروف	مخطط	منفذ	نسبة الانجاز	المخاطنة	تسلسل البرية	تاريخ البرية	المشاكل والمعوقات	اللاحقات
23	1006006003	انشاء الشعب الزراعية	دايرة التخطيط والتابعة	2011	22266			11679	52	40	51	بابل	2	10	الامعمال متوقفة (شعبة الطليحة) بسبب تلاكو الشركة المقاوله وتم توجيه كتاب حث واتذار للشركة المقاوله والآن في طور اجازات سحب العمل	اللاحقات
24	10130905	استخدام الطاقات المتجددة	دايرة الارشاد والتعاون الزراعي	2011	3900	336	1944	56	50	6	البصرة	1	3	5	1- ضعف كفاءة التحويلية للخلية الشمسية عند تراكم الغبار على سطح الخلية الشمسية 2- قلة التخصيصات المالية 3- قلة الارشادية 3- المتطلبات عدد (2) فقط اي لا توجد طلبات من الزراعين لغرض الاستفادة من المتطلبات في مزارعهم ما يعكس على عدم تحقيق هدف المشروع	اللاحقات
25	1006006002	الغري العصرية	دايرة التخطيط والتابعة	2006	631956	23059	159000	42	25	17	البصرة	1	3	12	1- التاخر في تنفيذ اعمال الشركة المقاوله 2- اجراء عمليات التحري عن التربة لتجنب التعديل في التصميم والتاخر في العمل 3- تجاوز العالحين على الاراضي الزراعية للمشروع	اللاحقات

عينات من مشاريع الخطة الاستثمارية للقطاع الزراعي المشمولة بالبرازات الميدانية لعام 2015 وزارة الزراعة متعدد

ت	التجويد	اسم المشروع	الجهة المنفذة	سنة اذراج المشروع	الكلفة مليون دينار	التخصص	المصروف التراكمي	مخطط	منفذ	نسبة الانحراف	الخافضة	تسلسل البرازة	تاريخ البرازة	المشاكل والعقوبات	اللاحقات
26	1004001003	تطوير زراعة الطماطة الهوجينة	دائرة البستنة والغابات	2006	4553	205	2492	64.3	9.7	البصرة	1	3	3	1- ارتفاع نسبة اللوحة في التربة بالرغم من وجود محطة غلية 2- عيوب الملاحين والمزارعين عن التواصل مع ادارة المشروع بسبب موقع المشروع في حقل نظفي	
27	1005004001	انتاج الاكياس العواسية	دائرة السموت الزراعية	2003	5250	421	3972	100	76	24	بغداد	1	3	لا توجد	
28	1011001001	انظام مخازن زراعية استراتيجيية / دعم القطاع الزراعي	دائرة التخطيط والتابعة	2011	12000	7290	11519	100	96	4	كربلاء	1	4	لم يتم توصيل التيار الكهربائي للمشروع لغاية تاريخ البرازة تاخر الجرافات العمل الخاطئ الجارها ضمن العقد المذكور بسبب ضعف القدرة المالية للشركة المتعذرة وعدم اطلاق مستحقات الشركة العاقلة	
29	1012003003	شمار 740 شاملة ز / دعم القطاع الزراعي	دائرة التخطيط والتابعة	2012	20000	20	1987	9.9	29.4	المفنى	2	11	4	1- عدم تجهيز الخطات بالخصم القوية من الوقود (الكارا) لتشغيل المولدات الكهربائية لتشغيل طواقم الصنخ بالإضافة الى ترك العمال الذين يعملون باجر يومي عملهم بسبب عدم صرف رواتبهم لعدة شهور والذي انعكس سلباً على سير الاعمال في تلك الخطات على الرغم من الجهود المبذولة من قبل مسؤولي هذه الخطات للحصول على كميات من الوقود عن طريق مجلس المحافظة 2- تضرر بعض اجزاء محطتي غلية المياه وتركبها دون اجراء اي اعمال صيانة 3- الانتاج من قبل مربي الحيوانات على بيانات الخطة اثناء رعيهم بالقرب من أراضي الخطات 4- قيام بعض المزارعين بالقرنة العشوائية للاراضي الواقعة في تلك المنطقة بقصد رزاعتها اعتماداً على مياه الامطار	
						3200	2116	25	10	15	1	4	9	تاخر الجاز متاقصة تجهيز الشاتلات، ضعف الدور الاراضي، قلة توفر العنصر المائية للمحافظة	
						20	1987	39.3	9.9	29.4	المفنى	2	11	الناخر في توزيع لبياتلات على المزارعين المستفيدين في الخافضة لدعم حسم محاصر الاستلام النهائي في الشركة	
						20	1987	100	10	90	دي قار	1	9	تاخر الجاز متاقصة تجهيز الشاتلات، ضعف الدور الاراضي، قلة توفر العنصر المائية للمحافظة	
30	1006002003	تنمية المراعي الطبيعية	دائرة التمشير والغابات	2006	61240	1077	4249	11	7	4	ميسان	1	5	1- عدم تجهيز الخطات بالخصم القوية من الوقود (الكارا) لتشغيل المولدات الكهربائية لتشغيل طواقم الصنخ بالإضافة الى ترك العمال الذين يعملون باجر يومي عملهم بسبب عدم صرف رواتبهم لعدة شهور والذي انعكس سلباً على سير الاعمال في تلك الخطات على الرغم من الجهود المبذولة من قبل مسؤولي هذه الخطات للحصول على كميات من الوقود عن طريق مجلس المحافظة 2- تضرر بعض اجزاء محطتي غلية المياه وتركبها دون اجراء اي اعمال صيانة 3- الانتاج من قبل مربي الحيوانات على بيانات الخطة اثناء رعيهم بالقرب من أراضي الخطات 4- قيام بعض المزارعين بالقرنة العشوائية للاراضي الواقعة في تلك المنطقة بقصد رزاعتها اعتماداً على مياه الامطار	

عينة من مشاريع الخطة الاستثمارية للقطاع الزراعي المشمولة بالبرازات الميدانية لعام 2015 وزارة الزراعة متعدد

ت	التبويب	اسم المشروع	الجهة المنفذة	سنة اذراج المشروع	الكلفة مليون دينار	التخصيص مليون دينار	المصروف التراكمي	مخطط	منفذ	نسبة الانحراف	المخاطئة	تسلسل	تاريخ البرازة	المشاكل والمعوقات	اللاحقات
31	1013009002	تنمية وتحسين القنات ورياعة الشجار البوكالتوس والقنات	دارة التصحر والقنات	2006	24494	1226	12297	56	50.3	5.7	واسط	1	5	1- عدم تجهيز المشروع بأي كمية من الوقود من يؤثر سلباً على عمل المشروع 2- ارتفاع اللوحة ونسبة عالية في ارض عالية تبيح سعد	
32	1001002006	الاصول الجوانية الوراثية	دارة الثروة الحيوانية	2011	12000	52	1433	13.1	11.9	1.2	بغداد	1	6	1- عدم توفير التخصصات المالية الكافية اى الى عدم تنفيذ اعمال خطتي 2014 و 2015 -2 صعوبة جمع العينات بسبب قلة الوعي بهذا المجال	
33	1006004001	بنك المصادر الوراثية	الهيئة العامة لفحص وتصديق النخور	2002	5650	400	2820	88	48.2	39.8	الطاسمية	1	8	عدم وجود استقلالية للمختبر لكونه يعمل ضمن فرع فحص وتصديق النخور فرع الطاسمية عدم توفر حقل لغرض تجنيد حيوثة النخور الذي يعد من اهداف المشروع عدم اخضاع الكادر لدررات تدريبية خاصة بتطوير القنات عدم تبيع الكادر الوطني الفحص لادارة المشروع حيث يستخدم في اعمال فحص وتصديق النخور	
34	1006004002	النخبة الوراثية والكشف عن النباتات	الهيئة العامة لفحص وتصديق النخور	2009	7000	660	3864	95.9	55.2	40.7	بغداد	1	12		لا يوجد

عينة من مشاريع الخطة الاستثمارية للقطاع الزراعي المشمولة بالبريات اليمانية لعام 2015/وزارة الموارد موقع واحد

اللاحتيات	المشاكل والعقوبات	تاريخ البريرة	نسبة إنجاز المشروع الكلية			المحافظة	المصرف التراكمي	التخصيص مليون دينار	الكلفة مليون دينار	سنة اذراج المشروع	الجهة المنفذة	اسم المشروع	التبويب	ت
			تسلسل البريرة	الانحراف	منفذ									

1- تلكو الشركة المنفذة في تنفيذ اعمال
المقاولات المناطة بها 2- ضعف الشركة المنفذة
من الناحية الادارية والمالية 3- التأخير في اتمام
كشوفات التعويضات لسارات المقاولات الاوالية
والتي تمر في المناطق الزراعية للمزارعين بسبب
كثرة الاعتراضات الامالي

1	1	67.67	32.33	100	16169.2896	1977	50000	2005	الهيئة العامة لتنفيذ مشاريع الري والاستصلاح	ري المنى	1002001027	1
12	3	4	33	37	16285.316	1800	50000	2005	الهيئة العامة لتنفيذ مشاريع الري والاستصلاح	ري المنى	1002001027	1

1- توقف الشركات المنفذة في إنجاز اعمال
المقاولات ومنذ فترة طويلة 2- اعتراض وتحلل
العلاجين باعمال المقاولات واستخدام بعض
اجزاء المقاولات الاوالية والمزارع غير المنفذة
بالكامل

عينة من مشاريع الخطة الاستثمارية للقطاع الزراعي المشمولة بالبرازات الميدانية لعام 2015/وزارة الموارد موقع واحد

البيانات	المشاكل والعقوبات	تاريخ البرازة	نسبة إنجاز المشروع الكلية			المحافظة	المشرف التراكمي	التخصيص مليون دينار	الكلفة مليون دينار	سنة اذراج المشروع	الجهة المنفذة	اسم المشروع	التبويب	ت
			تسلسل البرازة	الانحراف	منفذ									
تلكو الشركة المقاوله (شركة وادي حوران وشركة ارض الخالد) في تنفيذ اعمال المقاولات الناطقة اليهما ويتم الان اجراءات سحب العمل وتشكيل لجنة اسراع بتنفيذ الاعمال المتبقية		1	1	73.4	26.6	100	29800.668	1780		2005	الهيئة العامة لتنشغيل مشاريع الري والاستصلاح	ري الرميثة	3002001012	2
1- تلكو الشركة المنفذة في انجاز الاعمال المقاولات بالوقت المحدد 2- قلة السيولة المالية للشركات الحكومية التي تعتمد في تنفيذها على السلف الممنوحة لها 3- اعتراض وتدخل الفلاحين باعمال المقاولات		5	2	3	26.65	29.65	29853.641	1500		2005	الهيئة العامة لتنشغيل مشاريع الري والاستصلاح	ري الرميثة	3002001012	2
عدم توفر السيولة المالية الخاصة بالسلف المستحقة للشركات المقاوله 2- تلكو الشركات المنفذة في انجاز اعمال المقاولات بالوقت المحدد 3- اعتراض وتدخل الفلاحين باعمال المقاولات		12	4	18	82	100	39906.68	1250		2004	الهيئة العامة لتنشغيل مشاريع الري والاستصلاح	الاراضي للتبغية من مشروع نهر سعده	1002001027	3
تلكو الشركات المقاوله. تجاوزات الاهالي أثناء التنفيذ. ظهور مخلفات عسكرية والقمام في مناطق التنفيذ. قلة السيولة المالية		8	2	19.4	79.7	99.1	58171	3750		2004	الهيئة العامة لتنشغيل مشاريع الري والاستصلاح	الاراضي للتبغية من مشروع نهر سعده	1002001027	3
1- تاخر اعمال التنفيذ بسبب الضعف الاداري او الفني لبعض الشركات المنفذة 2- وجود بعض التجاوزات من قبل الفلاحين على القنوات المنفذة واستغلالها بالشكل غير الصحيح		1	1	17.4	74.2	91.6	54167.404	9315		2004	الهيئة العامة لتنشغيل مشاريع الري والاستصلاح	الاراضي للتبغية من مشروع نهر سعده	1002001027	3

عينة من مشاريع الخطة الاستثمارية للقطاع الزراعي المشمولة بالبرازات الميدانية لعام 2015/وزارة الموارد موقع واحد

اللائحة	المشاكل والعقوبات	تاريخ البرازة	نسبة إنجاز المشروع الكلية				الرقابة	الموظف التراكمي	التخصيص مليون دينار	الكلفة مليون دينار	سنة ابراج المشروع	الجهة المنفذة	اسم المشروع	التبويب	ت	
			تسلسل البرازة	الانحراف	منفذ	مخطط										
			2	1	11	89	100	العقدسية	44457.883	2798	50000	2008	الهيئة العامة لتنميط مشاريع الري والاستصلاح	جريدة شط السبوعية	100202004	4
			2													
			2	1	82	71.8	80		14386.953	2107						

وجود فقرات استيرادية ضمن بالعمل تتطلب اجراءات في التجويد

تأخر اكتمال تنفيذ اعمال الهرب الاضطرابي بسبب تعارضه مع مسار الانبوب الرئيسي لنقل مياه الشرب ، عدم اعلام ادارة المشروع بالصاقفة على الاعمال المخطط تنفيذها ضمن الخطة السنوية، استغلال بعض التخصصات لفترة للمشروع في تنفيذ اعمال بعيدة عن هدف المشروع الرئيسي

ذي قار

1- تأخر تنفيذ الهرب الاضطرابي بسبب تعارضه مع مسار الانبوب الرئيسي لنقل مياه الشرب الي منطقة الدوابة 2- عدم اعلام ادارة المشروع بالصاقفة التي تتم على الاعمال المخطط تنفيذها ضمن الخطة السنوية من قبل الوزارة

6 2 4 71 75

14351542 371

حزريات
واكمال سحاد
الععود
الرئيس
للمصعب العام

1001004015 5

عينة من مشاريع الخطة الاستثمارية للقطاع الزراعي المشمولة بالبرازيل لعام 2015/وزارة الموارد موقع واحد

نسبة إجاز المشروع الكلية

الملاحظات

المشاكل والعقوبات

تاريخ	تسلسل	البرازيل	الانحراف	منفذ	مخطط	الحفاظة	المصرف التراكمي	التخصيص	الكلفة مليون	دينار	سنة اذراج	المشروع	اسم المشروع	التبويب	ت
-------	-------	----------	----------	------	------	---------	-----------------	---------	--------------	-------	-----------	---------	-------------	---------	---

1- عدم الانسجام بين صاحب العمل (الهيئة العامة لتشغيل مشاريع الري والاستصلاح والجهة المنفذة) المديرية العامة لمشاريع انتاج الطاقة الكهربائية، أثناء تنفيذ فقرات المشروع
2- انسحاب الجهة المنفذة (المديرية العامة لمشاريع انتاج الطاقة) ووقفها عن تنفيذ الاعمال منذ تاريخ 30/6/2013 وترك موقع العمل را اى الى ترك بعض المعدات منصوبة على قواعدها والقسم الاخر متروكة في صناديقها في العراء وعرضها للضرر بسبب الظروف المناخية او العبث او السرقة

انسحاب الجهة المنفذة ووقفها عن تنفيذ الاعمال منذ تاريخ 30/6/2013 ترك موقع العمل را اى الى ترك بعض المعدات منصوبة وأخرى غير منصوبة في العراء وعرضها للضرر بسبب الظروف المناخية والعبث والسرقة. انشاء الحطة في الجانب المقابل من النهر في حين كان بالإمكان نصبها في منطقة محطة الضخ لتقليل الكلف. الحطة تعمل على النهر والتخط الاسود والخرابز المنفذة تكفي لتشغيل الحطة لمدة عشرون يوما حيث كان بالإمكان الاتفاق مع وزارة الكهرباء باقل من الكلفة الحالية لتجهيز محطة الضخ بالطاقة الكهربائية

1- عدم الانسجام بين صاحب العمل (الهيئة العامة لتشغيل مشاريع الري والاستصلاح والجهة المنفذة) المديرية العامة لمشاريع انتاج الطاقة الكهربائية، أثناء تنفيذ فقرات المشروع
2- انسحاب الجهة المنفذة (المديرية العامة لمشاريع انتاج الطاقة) ووقفها عن تنفيذ الاعمال منذ تاريخ 30/6/2013 وترك موقع العمل را اى الى ترك بعض المعدات منصوبة على قواعدها والقسم الاخر متروكة في صناديقها في العراء وعرضها للضرر بسبب الظروف المناخية او العبث او السرقة

2	1	59	41	100	ذى حار	32788.6	4933								
6	21	59	41	100	ذى حار	33113.913	4933								

الهيئة العامة لتنشغيل مشاريع الري والاستصلاح
مقاطعات
متعددة ارياح
القطاع الزراعي

1002002030
6

عينة من مشاريع الخطة الاستثمارية للقطاع الزراعي المشمولة بالبرازات الابدائية لعام 2015/وزارة الموارد موقع واحد

الملاحظات	المشاكل والعقبات	تاريخ البرازة	نسبة إنجاز المشروع الكلية			الرقابة	المصرف التراكمي	التخصيص مليون دينار	الكلفة مليون دينار	سنة ابراج المشروع	الجهة المنفذة	اسم المشروع	التبويب	ت			
			تسلسل البرازة	الايجاز	منفذ										مخطط		
			1	1	41.7	58.3	100	و.اسط	9914.296	4995	17000	2012	شركة العراق لتنفيذ مشاريع الري	سد كلال بيرة	1001001009	7	
	تلكو في تحقيق هدف المشروع حيث تم صرف تخصيصات المشروع دون تنفيذ اعمال وهذا مخالف لهدف المشروع		3	1	77	17	94		22136.76	1000							
	اللكو في تحقيق هدف المشروع حيث يتم الصرف دون تنفيذ اعمال		8	2	67	17	84	البصرة	22203.199	200	130000	2004	الهيئة العامة لتنشغيل مشاريع الري والبر والري	ومعالجة منط العرب	13002009	8	
	زيادة حجم الرسوبيات وظهور الجز الكبيرة		12	3	67.92	17.08	85		22203.199	200							
	1- الضعف المالي والفني لبعض الشركات وتنفيذ اجراء من القواوة من قبل متعهدين ثانويين قبلي الكبرة 2- اعتراضات الفلاحين المتكررة على التضاميم ومطالبتهم بتانفذي غير مفره بالعقف 3- استخدام الطرق التقليدية في اعمال التبطين والتسوية		2	1		56.98			41027.92	3500							
	1- الضعف المالي والفني والاداري لبعض الشركات المنفذة 2- اعتراضات الفلاحين المتكررة على مواقع العمل ومسارات التفتيد 3- استخدام طرق تقليدية في اعمال التبطين والتسوية		6	2	19.4	55.6	75		40072.4	7445							
	1- الضعف المالي والفني لبعض الشركات المنفذة 2- اعتراضات الفلاحين المتكررة على التضاميم وخطهم في اعمال القواوة 3- تغير نسبة التضاميم واصار اوامر تغير العمل لاكثره من مرة بالاضافة الي التاجر في استحصال المواقات الرسمية لاصحار اوامر تغير العمل		2	1		18.34		كربلاء	22564.828	3000	123000	2008	الهيئة العامة لمشاريع الري والاستصلاح	بني حسن	1002001012	10	
	تلكو الشركة القواوة عن تنفيذ اعمال العقد الخاطئة للمشاكل تتعلق بضعف المالية والادارية للشبكة		3	1	39	48	87	واسط	47565.072	7019	2015	2007	الهيئة العامة لمشاريع الري والاستصلاح	كوت-بيرة	1002001025	11	

عينة من مشاريع الخطة الاستثمارية للقطاع الزراعي المشمولة بالبرازيل لعام 2015/وزارة الموارد موقع واحد

نسبة إنجاز المشروع الكلية

الملاحظات	المشاكل والعقبات	تاريخ	تسلسل	البرازية	الانحراف	منفذ	مخطط	الحفاظة	المصرف التراكمي	التخصيص	الكلفة مليون	دينار	سنة ابراج	الجهة المنفذة	اسم المشروع	التبويب	ت
1- - نفاذ الفترة الكلية لإجاز المشروع وعدم وجود سيولة مالية ما يؤدي الى توقف المشروع علما ان الشركة المنفذة سحبت من الموقع ولم يلاحظ وجود أي كار من الشركة المنفذة والعمل ينفذ ويشار بكمواد عراقية 2- عدم مطابقة في التصاميم وجمال الكميات مع وجود فرق بنسبة يزيد عن الـ (50%) ما سبب إصدار أكثر من أمر تغيير عمل مع عدم وجود دقة في الكميات الأولية للموقع وعدم الدقة في تحديد مبالغ التعويضات للمواطنين 3- - عدم رفع الجوازات القريبة من الناطم والتابعة للأشخاص الذين تم تعويضهم عن الغورسات والنباتات العامة البهيم في الأراضي الناحلة ضمن المشروع ولم يرفقاها عن تلك الأراضي لغاية تاريخه ما يسبب تالكو في تنفيذ بعض الأعمال وقد تم إعلام مكتب الحافظ بذلك من قبل وزارة الموارد للتابعة مايلزم 4- تأخير وتالكو الشركة المنفذة في استكمال تنفيذ العديد من المقرات والسحباها من الموقع بتاريخ 10/6/2013 وعدم وجود إدارة المشروع أو أي شخص يحمل الجنسية الهولندية 5- بعد المناقشة بالإنشاء المشروع تم حذف إنشاء فقرة إنشاء محطة الكهرباء من المشروع وبدون إشعار وزارة التخطيط كما تم إلغاء إنشاء غرفة السيطرة وسحولة المشروع والكميات الوصلة الى الموقع بعدما يتم طلب محوالت جديدة وإدراج إنشاء غرفة السيطرة	4	1	18	82	100	الجيف	53309 604	17138	100000	2011	الهيئة العامة للسجود والقرانات	النظام تاظم ابو صخير	1001003001	12			

عينة من مشاريع الخطة الاستثمارية للقطاع الزراعي المشمولة بالبرازات الابدائية لعام 2015/وزارة الموارد موقع واحد

الملاحظات	المشاكل والعقوبات	تاريخ البرازة	نسبة إنجاز المشروع الكلية				المحافظة	المصرف التراكمي	التخصيص مليون دينار	الكلفة مليون دينار	سنة اذراج المشروع	الجهة المنفذة	اسم المشروع	التبويب	ت
			تسلسل البرازة	الانحراف	منفذ	مخطط									
1- ضعف السيولة المالية ادى بدوره الى توقف المشروع علما ان الشركة المنفذة سحبت من الموقع ولم يلاحظ وجود اي كادر من الشركة المنفذة والعمل يدار ككوار عراقرقة 2- عدم مطابقة في التصاميم وحوال الكميات مع وجود فرق بنسبة فوق بنسبة بريد (50) ما سبب تغيرات في اصدار امر تغيير عمل مع عدم وجود رقة في الكشوفات الأولية للموقع وعدم الدقة في تحديد مبالغ التعويضات للمواطنين 3- عدم رفع التجاوزات القريبة من الناطم والتابعة الى الشخص اللذين تم تعويضهم عن الغروسات والمنظفات العاتة اليهم في الاراضي الناحية ضمن المشروع ولم يتم اعلام الاراضي من قبل الاهالي لقيام تاريخه ما سبب تاكؤ في تنفي بعض الاعمال وقد تم اعلام مكتب الخافطة بذلك من قبل وزارة الورد لانحاز ما يلزم 4- تاخر وثاكة الشركة المنفذة في استكمال تنفيذ العبيد من الفترات واستحائها من الموقع بتاريخ 18/4/2014 وعدم وجود اذرة المشروع او اي شخص يحمل الجنسية الهولندية 5- بعد الباقرة بانتهاء المشروع تم حذف انهاء فقرة اشاء محطة الكهرباء من المشروع ويحون الشعار وزارة التخطيط كما تم القاء عرقه السيطرة ومحولة المشروع والكيبالات الواصلة الى الموقع بعدما يتم طلب محولات جديدة واذراج عرقه السطحة	10	2	51	49	100	56885.941	10000	115750							
1- تاخر في اكمال التصاميم والباشرة بتنفيذ الاعمال البنية لحملي الضخ كصينية ومحطة ضخ بزل رقم (6) 2- اخلال الشركة المنفذة لآعمال العقد (20) لسنة 2011 بالزاماتها التعاقدية		5	1	0.96	0.64	1.6	العامة	11217.26	1150	1764000	2007	الهيئة العامة للتأخير الذي والاستصلاح	ري العامة	1002001010	13

عينه من مشاريع الخطة الاستثمارية للقطاع الزراعي المشمولة بالبرازات الابدائية لعام 2015/وزارة الموارد موقع واحد

البيانات	المشاكل والعقوبات	تاريخ البرية	نسبة إنجاز المشروع الكلية			المحافظة	المصرف التراكمي	التخصيص مليون دينار	الكلفة مليون دينار	سنة ابراج المشروع	الجهة المنفذة	اسم المشروع	التبويب	ت	
			تسلسل البرية	الانحراف	منفذ										مخطط
لم تذكر بالقرار	لا يوجد	5	1	17.66	77.8	95.46	وسط	26675,208	2500	33000	2008	دائرة النصب العام	الاصحاح تجويد العصاميم للساعد بحجرة الناج والاعمال اللاحقة بما	10010039004	14
<p>1- عدم استلام الاعمال المنفذة للعقود المجرية والرقمة (39 لسنة/2005) و (94 لسنة/2005) و (50 لسنة/2004) والمنظمة بالمساحات المستصلحة للمراحل الاولى والثانية والثالثة من مشروع السجوب من قبل الجمعيات المستفيدة (مairie الواد الثانية في محافظة البصرة) ومنذ فترة طويلة ما سبب كثرة التجاوزات من قبل المزارعين على شبكات الري والبريل ومضخات المشروع 2- كثرة تجاوزات المزارعين على شبكات الري والبريل وعمل الكسرات والهارب غير النظامية ما ادى الى استخدام مياه السقي الزروعات واعادة ملجح الاراضي الزراعية 3- حصول تجاوز يعلق مقطع البريل بسائر ترابي كبير على مقطع البريل الرئيسي قرب محطة ضخ مياه البريل الى مور الجوية ما ادى الى توقف محطة ضخ مياه البريل عن العمل بالكامل ومعهه مياه البريل الى شبكات الري للبحر حديتاً 4- توقف شركة الاوائل المنفذة لعقد 45 لسنة 2010 عن اكمال العقرات العميقة من العقد والمؤشرة لدى دائرة المهندسين المقيم بسبب صعوبات العمل في اراضي المزارعين خلال الموسم الزراعي الحالي 5- عدم التزام المزارعين بقرارات تجويد الاراضي الزراعية الصادرة من دائرة المهندسين المقيم لغرض تنفيذ واكمال العقود المبرمة 6- عدم خديت التصاميم الهندسية والمسوحات الطبوغرافية وحسب واقع حال اراضي المشروع</p>															
		2	1	54	46	100		27284.606	924	60000	2004	الهيئة العامة للتطابق الذي مزرعة السويب والاستصلاح	1002001005	15	

البحر

عينة من مشاريع الخطة الاستثمارية للقطاع الزراعي المشمولة بالبرازيل لعام 2015/وزارة الموارد موقع واحد

الملاحظات	المشاكل والعقبات	تاريخ	نسبة إنجاز المشروع الكلية			الحفاظة	المصرف التراكمي	التخصيص	الكلفة مليون	سنة ابراج	الجهة المنفذة	اسم المشروع	التبويب	ت
			تسلسل	البرازيل	الانحراف									

1- عدد سنوات تنفيذ المشروع جازو (10) سنوات ما ادى الى عدم الامتثال للبرازيليين للقوانين الخاصة باستصلاح الاراضي 2- جازو البرازيليين على اللبشات المنفذة 3- تعرض بعض اللبشات اقوات الري المنفذة سابقا الى التلف بسبب عدم عمورها بالياه 4- جازو البرازيليين على البازيل وجوبها الى قنوات ري ما يسبب تلف في اجزاء كبيرة من المشروع 5- اهمية سحب العمل من الشركة المتلكة واكمال المشروع بصفة التنفيذ الباقي من قبل الوزارة وقبول الشركة كافة البالغ والاجراء القانونية بصفتها ناكلة 6- المشروع بحاله يعتبر هدر للمال العام اذ ان الاجراء المكتملة فيه لم يتم استلامها وتشغيلها وتعرض للانحياز والتجاوز من قبل الفلاحين ويتم الصرف على المشروع بدون وجود اي اجراءات رادعة

1- عدد سنوات تنفيذ المشروع جازو(10) ما ادى الى عدم امتثال البرازيليين للقوانين الخاصة باستصلاح الاراضي 2 جازو البرازيليين على اللبشات المنفذة 3- تعرض بعض اللبشات اقوات الري المنفذة سابقا الى التلف بسبب عدم عمورها بالياه 4- جازو البرازيليين على البازيل وجوبها الى قنوات ري ما يسبب تلف في اجزاء كبيرة من المشروع 5- المشروع بحالته هذه يعتبر هدر للمال العام اذ ان الاجراء المكتملة فيه لم يتم استلامها وتشغيلها وتعرض للانحياز والتجاوز من قبل الفلاحين ويتم الصرف على المشروع بدون وجود اي اجراءات رادعة

عدم الاهتمام الكافي من قبل الشركة المنفذة بمستوى التنفيذ 2 قلة السيولة المالية والتأخر في صرف المسحقات المالية للشركة المنفذة	9	2	54	46	100	الصيرة	13795.516	4000	30000	2010	دائرة المصوب العالم	تاهيل ناظم شط البصرة	1002002025	16
---	---	---	----	----	-----	--------	-----------	------	-------	------	---------------------	----------------------	------------	----

عينة من مشاريع الخطة الاستثمارية للقطاع الزراعي المشمولة بالبريات اليمانية لعام 2015/وزارة الموارد موقع واحد

البيانات	المشاكل والعقبات	تاريخ	نسبة إنجاز المشروع الكلية			المحافظة	المصرف التراكمي	التخصيص مليون دينار	الكلفة مليون دينار	سنة اذراج المشروع	الجهة المنفذة	اسم المشروع	التبويب	ت
			تسلسل	البريات	الانحراف									

1- ظهور حقول الغام في بعض مناطق التنفيذ
 ات الى توقف العمل 2- قلة وجود القاع
 الترابية بسبب كون اغلب منطقة العمل
 عادة الى وزارة النفط 3- تكرار اعتراضات
 الاهالي على مسار القناة وكثرة الطلبات عادة
 انشاء جسور وعابر ومرور مسار القناة في
 اراضي طابو عائلة للاهالي 4- التعدي في
 انضمام بعض اعمال القابولة 5- عدم تهيئة
 كوادر لاستلام وتشغيل الاجزاء المنجزة من
 القناة الا ورائية 6- قلة الالاعات العاملة (ولثة
 المهندس القيم /القطاع الشمالي

1- عدم الاهتمام الكافي من قبل الشركة
 المنفذة بمستوى التنفيذ الجيد لاسيما في
 القطاع الجنوبي 2- عدم تهيئة كوادر لاستلام
 وتشغيل الاجزاء المنجزة من القناة الا ورائية 3-
 قلة السوولة المالية والتاخر في صرف
 المستحقات المالية للشركات المنفذة 4- كثرة
 التجاوزات من قبل الاهالي على محرمات
 واكتاف القناة الناقلة

عدم توفر التخصيصات اللازمة بما نسبته بطء العمل وتأخر استيراد التيب التكاليل وملحقاتها بالكامل وكما هو مخطط	9	1	7.6	0.7	8.3	الثنى	1723.7	10000	240000	2013	الهيئة العامة لتنشغيل مشاريع الري والبريل	تغذية مياه السماوة الكبير	1002002008	18
--	---	---	-----	-----	-----	-------	--------	-------	--------	------	--	---------------------------------	------------	----

عينة من مشاريع الحطة الاستثمارية للقطاع الزراعي المشمولة بالزيارات الميدانية لعام 2015/ وزارة الموارد متعدد

ت	اسم المشروع	الجهة المنظمة	سنة اذراج المشروع	الكتلة مليون دينار	التخصيص مليون دينار	المصرف الترابوي	مخطط	منفذ	نسبة الانحراف	الحفاضة	تسلسل	تاريخ الزيارة	الملاحظات
1 <td>الاصعمال الكميائية لحطة فتح <td>وزارة المصعب <td>2012 <td>10000 <td>1000 <td>10846:189 <td>100 <td>99 <td>1 <td>في هار <td>2 <td>6 <td> <p>1- اقصية الجهرة من الطاقة الكهربائية للمحطة لا يتناسب مع احتياج الحطة من هذه الطاقة الازمة لتشغيل كامل منظومة المصعب منظومة المصعب في موسم الفيضان والوفرة المائية 2- تالز كفاءة تصريف منظومة المصعب بسبب انشاء سده ترابية تبعد مسافة عن مؤخرة محطة المصعب 3- استمرار تراكم الاطيان في حوض التسكين في مؤخرة محطة المصعب 4- انغاب قطع الغيار واللواذ الاحتياطية والابوت المستخدمة في ادامة وعمل الحطة هي فقرات استيرادية في ادامة وعمل الحطة هي فقرات استيرادية تتطلب مبالغ طائلة لتوريدها 5- عدم توفر التخصيصات اللازمة لغرض ادامة وتشغيل المشروع</p> </td> </td></td></td></td></td></td></td></td></td></td></td></td>	الاصعمال الكميائية لحطة فتح <td>وزارة المصعب <td>2012 <td>10000 <td>1000 <td>10846:189 <td>100 <td>99 <td>1 <td>في هار <td>2 <td>6 <td> <p>1- اقصية الجهرة من الطاقة الكهربائية للمحطة لا يتناسب مع احتياج الحطة من هذه الطاقة الازمة لتشغيل كامل منظومة المصعب منظومة المصعب في موسم الفيضان والوفرة المائية 2- تالز كفاءة تصريف منظومة المصعب بسبب انشاء سده ترابية تبعد مسافة عن مؤخرة محطة المصعب 3- استمرار تراكم الاطيان في حوض التسكين في مؤخرة محطة المصعب 4- انغاب قطع الغيار واللواذ الاحتياطية والابوت المستخدمة في ادامة وعمل الحطة هي فقرات استيرادية في ادامة وعمل الحطة هي فقرات استيرادية تتطلب مبالغ طائلة لتوريدها 5- عدم توفر التخصيصات اللازمة لغرض ادامة وتشغيل المشروع</p> </td> </td></td></td></td></td></td></td></td></td></td></td>	وزارة المصعب <td>2012 <td>10000 <td>1000 <td>10846:189 <td>100 <td>99 <td>1 <td>في هار <td>2 <td>6 <td> <p>1- اقصية الجهرة من الطاقة الكهربائية للمحطة لا يتناسب مع احتياج الحطة من هذه الطاقة الازمة لتشغيل كامل منظومة المصعب منظومة المصعب في موسم الفيضان والوفرة المائية 2- تالز كفاءة تصريف منظومة المصعب بسبب انشاء سده ترابية تبعد مسافة عن مؤخرة محطة المصعب 3- استمرار تراكم الاطيان في حوض التسكين في مؤخرة محطة المصعب 4- انغاب قطع الغيار واللواذ الاحتياطية والابوت المستخدمة في ادامة وعمل الحطة هي فقرات استيرادية في ادامة وعمل الحطة هي فقرات استيرادية تتطلب مبالغ طائلة لتوريدها 5- عدم توفر التخصيصات اللازمة لغرض ادامة وتشغيل المشروع</p> </td> </td></td></td></td></td></td></td></td></td></td>	2012 <td>10000 <td>1000 <td>10846:189 <td>100 <td>99 <td>1 <td>في هار <td>2 <td>6 <td> <p>1- اقصية الجهرة من الطاقة الكهربائية للمحطة لا يتناسب مع احتياج الحطة من هذه الطاقة الازمة لتشغيل كامل منظومة المصعب منظومة المصعب في موسم الفيضان والوفرة المائية 2- تالز كفاءة تصريف منظومة المصعب بسبب انشاء سده ترابية تبعد مسافة عن مؤخرة محطة المصعب 3- استمرار تراكم الاطيان في حوض التسكين في مؤخرة محطة المصعب 4- انغاب قطع الغيار واللواذ الاحتياطية والابوت المستخدمة في ادامة وعمل الحطة هي فقرات استيرادية في ادامة وعمل الحطة هي فقرات استيرادية تتطلب مبالغ طائلة لتوريدها 5- عدم توفر التخصيصات اللازمة لغرض ادامة وتشغيل المشروع</p> </td> </td></td></td></td></td></td></td></td></td>	10000 <td>1000 <td>10846:189 <td>100 <td>99 <td>1 <td>في هار <td>2 <td>6 <td> <p>1- اقصية الجهرة من الطاقة الكهربائية للمحطة لا يتناسب مع احتياج الحطة من هذه الطاقة الازمة لتشغيل كامل منظومة المصعب منظومة المصعب في موسم الفيضان والوفرة المائية 2- تالز كفاءة تصريف منظومة المصعب بسبب انشاء سده ترابية تبعد مسافة عن مؤخرة محطة المصعب 3- استمرار تراكم الاطيان في حوض التسكين في مؤخرة محطة المصعب 4- انغاب قطع الغيار واللواذ الاحتياطية والابوت المستخدمة في ادامة وعمل الحطة هي فقرات استيرادية في ادامة وعمل الحطة هي فقرات استيرادية تتطلب مبالغ طائلة لتوريدها 5- عدم توفر التخصيصات اللازمة لغرض ادامة وتشغيل المشروع</p> </td> </td></td></td></td></td></td></td></td>	1000 <td>10846:189 <td>100 <td>99 <td>1 <td>في هار <td>2 <td>6 <td> <p>1- اقصية الجهرة من الطاقة الكهربائية للمحطة لا يتناسب مع احتياج الحطة من هذه الطاقة الازمة لتشغيل كامل منظومة المصعب منظومة المصعب في موسم الفيضان والوفرة المائية 2- تالز كفاءة تصريف منظومة المصعب بسبب انشاء سده ترابية تبعد مسافة عن مؤخرة محطة المصعب 3- استمرار تراكم الاطيان في حوض التسكين في مؤخرة محطة المصعب 4- انغاب قطع الغيار واللواذ الاحتياطية والابوت المستخدمة في ادامة وعمل الحطة هي فقرات استيرادية في ادامة وعمل الحطة هي فقرات استيرادية تتطلب مبالغ طائلة لتوريدها 5- عدم توفر التخصيصات اللازمة لغرض ادامة وتشغيل المشروع</p> </td> </td></td></td></td></td></td></td>	10846:189 <td>100 <td>99 <td>1 <td>في هار <td>2 <td>6 <td> <p>1- اقصية الجهرة من الطاقة الكهربائية للمحطة لا يتناسب مع احتياج الحطة من هذه الطاقة الازمة لتشغيل كامل منظومة المصعب منظومة المصعب في موسم الفيضان والوفرة المائية 2- تالز كفاءة تصريف منظومة المصعب بسبب انشاء سده ترابية تبعد مسافة عن مؤخرة محطة المصعب 3- استمرار تراكم الاطيان في حوض التسكين في مؤخرة محطة المصعب 4- انغاب قطع الغيار واللواذ الاحتياطية والابوت المستخدمة في ادامة وعمل الحطة هي فقرات استيرادية في ادامة وعمل الحطة هي فقرات استيرادية تتطلب مبالغ طائلة لتوريدها 5- عدم توفر التخصيصات اللازمة لغرض ادامة وتشغيل المشروع</p> </td> </td></td></td></td></td></td>	100 <td>99 <td>1 <td>في هار <td>2 <td>6 <td> <p>1- اقصية الجهرة من الطاقة الكهربائية للمحطة لا يتناسب مع احتياج الحطة من هذه الطاقة الازمة لتشغيل كامل منظومة المصعب منظومة المصعب في موسم الفيضان والوفرة المائية 2- تالز كفاءة تصريف منظومة المصعب بسبب انشاء سده ترابية تبعد مسافة عن مؤخرة محطة المصعب 3- استمرار تراكم الاطيان في حوض التسكين في مؤخرة محطة المصعب 4- انغاب قطع الغيار واللواذ الاحتياطية والابوت المستخدمة في ادامة وعمل الحطة هي فقرات استيرادية في ادامة وعمل الحطة هي فقرات استيرادية تتطلب مبالغ طائلة لتوريدها 5- عدم توفر التخصيصات اللازمة لغرض ادامة وتشغيل المشروع</p> </td> </td></td></td></td></td>	99 <td>1 <td>في هار <td>2 <td>6 <td> <p>1- اقصية الجهرة من الطاقة الكهربائية للمحطة لا يتناسب مع احتياج الحطة من هذه الطاقة الازمة لتشغيل كامل منظومة المصعب منظومة المصعب في موسم الفيضان والوفرة المائية 2- تالز كفاءة تصريف منظومة المصعب بسبب انشاء سده ترابية تبعد مسافة عن مؤخرة محطة المصعب 3- استمرار تراكم الاطيان في حوض التسكين في مؤخرة محطة المصعب 4- انغاب قطع الغيار واللواذ الاحتياطية والابوت المستخدمة في ادامة وعمل الحطة هي فقرات استيرادية في ادامة وعمل الحطة هي فقرات استيرادية تتطلب مبالغ طائلة لتوريدها 5- عدم توفر التخصيصات اللازمة لغرض ادامة وتشغيل المشروع</p> </td> </td></td></td></td>	1 <td>في هار <td>2 <td>6 <td> <p>1- اقصية الجهرة من الطاقة الكهربائية للمحطة لا يتناسب مع احتياج الحطة من هذه الطاقة الازمة لتشغيل كامل منظومة المصعب منظومة المصعب في موسم الفيضان والوفرة المائية 2- تالز كفاءة تصريف منظومة المصعب بسبب انشاء سده ترابية تبعد مسافة عن مؤخرة محطة المصعب 3- استمرار تراكم الاطيان في حوض التسكين في مؤخرة محطة المصعب 4- انغاب قطع الغيار واللواذ الاحتياطية والابوت المستخدمة في ادامة وعمل الحطة هي فقرات استيرادية في ادامة وعمل الحطة هي فقرات استيرادية تتطلب مبالغ طائلة لتوريدها 5- عدم توفر التخصيصات اللازمة لغرض ادامة وتشغيل المشروع</p> </td> </td></td></td>	في هار <td>2 <td>6 <td> <p>1- اقصية الجهرة من الطاقة الكهربائية للمحطة لا يتناسب مع احتياج الحطة من هذه الطاقة الازمة لتشغيل كامل منظومة المصعب منظومة المصعب في موسم الفيضان والوفرة المائية 2- تالز كفاءة تصريف منظومة المصعب بسبب انشاء سده ترابية تبعد مسافة عن مؤخرة محطة المصعب 3- استمرار تراكم الاطيان في حوض التسكين في مؤخرة محطة المصعب 4- انغاب قطع الغيار واللواذ الاحتياطية والابوت المستخدمة في ادامة وعمل الحطة هي فقرات استيرادية في ادامة وعمل الحطة هي فقرات استيرادية تتطلب مبالغ طائلة لتوريدها 5- عدم توفر التخصيصات اللازمة لغرض ادامة وتشغيل المشروع</p> </td> </td></td>	2 <td>6 <td> <p>1- اقصية الجهرة من الطاقة الكهربائية للمحطة لا يتناسب مع احتياج الحطة من هذه الطاقة الازمة لتشغيل كامل منظومة المصعب منظومة المصعب في موسم الفيضان والوفرة المائية 2- تالز كفاءة تصريف منظومة المصعب بسبب انشاء سده ترابية تبعد مسافة عن مؤخرة محطة المصعب 3- استمرار تراكم الاطيان في حوض التسكين في مؤخرة محطة المصعب 4- انغاب قطع الغيار واللواذ الاحتياطية والابوت المستخدمة في ادامة وعمل الحطة هي فقرات استيرادية في ادامة وعمل الحطة هي فقرات استيرادية تتطلب مبالغ طائلة لتوريدها 5- عدم توفر التخصيصات اللازمة لغرض ادامة وتشغيل المشروع</p> </td> </td>	6 <td> <p>1- اقصية الجهرة من الطاقة الكهربائية للمحطة لا يتناسب مع احتياج الحطة من هذه الطاقة الازمة لتشغيل كامل منظومة المصعب منظومة المصعب في موسم الفيضان والوفرة المائية 2- تالز كفاءة تصريف منظومة المصعب بسبب انشاء سده ترابية تبعد مسافة عن مؤخرة محطة المصعب 3- استمرار تراكم الاطيان في حوض التسكين في مؤخرة محطة المصعب 4- انغاب قطع الغيار واللواذ الاحتياطية والابوت المستخدمة في ادامة وعمل الحطة هي فقرات استيرادية في ادامة وعمل الحطة هي فقرات استيرادية تتطلب مبالغ طائلة لتوريدها 5- عدم توفر التخصيصات اللازمة لغرض ادامة وتشغيل المشروع</p> </td>	<p>1- اقصية الجهرة من الطاقة الكهربائية للمحطة لا يتناسب مع احتياج الحطة من هذه الطاقة الازمة لتشغيل كامل منظومة المصعب منظومة المصعب في موسم الفيضان والوفرة المائية 2- تالز كفاءة تصريف منظومة المصعب بسبب انشاء سده ترابية تبعد مسافة عن مؤخرة محطة المصعب 3- استمرار تراكم الاطيان في حوض التسكين في مؤخرة محطة المصعب 4- انغاب قطع الغيار واللواذ الاحتياطية والابوت المستخدمة في ادامة وعمل الحطة هي فقرات استيرادية في ادامة وعمل الحطة هي فقرات استيرادية تتطلب مبالغ طائلة لتوريدها 5- عدم توفر التخصيصات اللازمة لغرض ادامة وتشغيل المشروع</p>
1 <td>الاصعمال الكميائية لحطة فتح <td>وزارة المصعب <td>2012 <td>10000 <td>1000 <td>10846:189 <td>100 <td>99 <td>1 <td>في هار <td>2 <td>6 <td> <p>1- اقصية الجهرة من الطاقة الكهربائية للمحطة لا يتناسب مع احتياج الحطة من هذه الطاقة الازمة لتشغيل كامل منظومة المصعب منظومة المصعب في موسم الفيضان والوفرة المائية 2- تالز كفاءة تصريف منظومة المصعب بسبب انشاء سده ترابية تبعد عن مؤخرة محطة المصعب 3- استمرار تراكم الاطيان في حوض التسكين في مؤخرة محطة المصعب 4- انغاب قطع الغيار واللواذ الاحتياطية والابوت المستخدمة في ادامة وعمل الحطة هي فقرات استيرادية في ادامة وعمل الحطة هي فقرات استيرادية تتطلب مبالغ طائلة لتوريدها 5- عدم توفر التخصيصات اللازمة لغرض ادامة وتشغيل المشروع</p> </td> </td></td></td></td></td></td></td></td></td></td></td></td>	الاصعمال الكميائية لحطة فتح <td>وزارة المصعب <td>2012 <td>10000 <td>1000 <td>10846:189 <td>100 <td>99 <td>1 <td>في هار <td>2 <td>6 <td> <p>1- اقصية الجهرة من الطاقة الكهربائية للمحطة لا يتناسب مع احتياج الحطة من هذه الطاقة الازمة لتشغيل كامل منظومة المصعب منظومة المصعب في موسم الفيضان والوفرة المائية 2- تالز كفاءة تصريف منظومة المصعب بسبب انشاء سده ترابية تبعد عن مؤخرة محطة المصعب 3- استمرار تراكم الاطيان في حوض التسكين في مؤخرة محطة المصعب 4- انغاب قطع الغيار واللواذ الاحتياطية والابوت المستخدمة في ادامة وعمل الحطة هي فقرات استيرادية في ادامة وعمل الحطة هي فقرات استيرادية تتطلب مبالغ طائلة لتوريدها 5- عدم توفر التخصيصات اللازمة لغرض ادامة وتشغيل المشروع</p> </td> </td></td></td></td></td></td></td></td></td></td></td>	وزارة المصعب <td>2012 <td>10000 <td>1000 <td>10846:189 <td>100 <td>99 <td>1 <td>في هار <td>2 <td>6 <td> <p>1- اقصية الجهرة من الطاقة الكهربائية للمحطة لا يتناسب مع احتياج الحطة من هذه الطاقة الازمة لتشغيل كامل منظومة المصعب منظومة المصعب في موسم الفيضان والوفرة المائية 2- تالز كفاءة تصريف منظومة المصعب بسبب انشاء سده ترابية تبعد عن مؤخرة محطة المصعب 3- استمرار تراكم الاطيان في حوض التسكين في مؤخرة محطة المصعب 4- انغاب قطع الغيار واللواذ الاحتياطية والابوت المستخدمة في ادامة وعمل الحطة هي فقرات استيرادية في ادامة وعمل الحطة هي فقرات استيرادية تتطلب مبالغ طائلة لتوريدها 5- عدم توفر التخصيصات اللازمة لغرض ادامة وتشغيل المشروع</p> </td> </td></td></td></td></td></td></td></td></td></td>	2012 <td>10000 <td>1000 <td>10846:189 <td>100 <td>99 <td>1 <td>في هار <td>2 <td>6 <td> <p>1- اقصية الجهرة من الطاقة الكهربائية للمحطة لا يتناسب مع احتياج الحطة من هذه الطاقة الازمة لتشغيل كامل منظومة المصعب منظومة المصعب في موسم الفيضان والوفرة المائية 2- تالز كفاءة تصريف منظومة المصعب بسبب انشاء سده ترابية تبعد عن مؤخرة محطة المصعب 3- استمرار تراكم الاطيان في حوض التسكين في مؤخرة محطة المصعب 4- انغاب قطع الغيار واللواذ الاحتياطية والابوت المستخدمة في ادامة وعمل الحطة هي فقرات استيرادية في ادامة وعمل الحطة هي فقرات استيرادية تتطلب مبالغ طائلة لتوريدها 5- عدم توفر التخصيصات اللازمة لغرض ادامة وتشغيل المشروع</p> </td> </td></td></td></td></td></td></td></td></td>	10000 <td>1000 <td>10846:189 <td>100 <td>99 <td>1 <td>في هار <td>2 <td>6 <td> <p>1- اقصية الجهرة من الطاقة الكهربائية للمحطة لا يتناسب مع احتياج الحطة من هذه الطاقة الازمة لتشغيل كامل منظومة المصعب منظومة المصعب في موسم الفيضان والوفرة المائية 2- تالز كفاءة تصريف منظومة المصعب بسبب انشاء سده ترابية تبعد عن مؤخرة محطة المصعب 3- استمرار تراكم الاطيان في حوض التسكين في مؤخرة محطة المصعب 4- انغاب قطع الغيار واللواذ الاحتياطية والابوت المستخدمة في ادامة وعمل الحطة هي فقرات استيرادية في ادامة وعمل الحطة هي فقرات استيرادية تتطلب مبالغ طائلة لتوريدها 5- عدم توفر التخصيصات اللازمة لغرض ادامة وتشغيل المشروع</p> </td> </td></td></td></td></td></td></td></td>	1000 <td>10846:189 <td>100 <td>99 <td>1 <td>في هار <td>2 <td>6 <td> <p>1- اقصية الجهرة من الطاقة الكهربائية للمحطة لا يتناسب مع احتياج الحطة من هذه الطاقة الازمة لتشغيل كامل منظومة المصعب منظومة المصعب في موسم الفيضان والوفرة المائية 2- تالز كفاءة تصريف منظومة المصعب بسبب انشاء سده ترابية تبعد عن مؤخرة محطة المصعب 3- استمرار تراكم الاطيان في حوض التسكين في مؤخرة محطة المصعب 4- انغاب قطع الغيار واللواذ الاحتياطية والابوت المستخدمة في ادامة وعمل الحطة هي فقرات استيرادية في ادامة وعمل الحطة هي فقرات استيرادية تتطلب مبالغ طائلة لتوريدها 5- عدم توفر التخصيصات اللازمة لغرض ادامة وتشغيل المشروع</p> </td> </td></td></td></td></td></td></td>	10846:189 <td>100 <td>99 <td>1 <td>في هار <td>2 <td>6 <td> <p>1- اقصية الجهرة من الطاقة الكهربائية للمحطة لا يتناسب مع احتياج الحطة من هذه الطاقة الازمة لتشغيل كامل منظومة المصعب منظومة المصعب في موسم الفيضان والوفرة المائية 2- تالز كفاءة تصريف منظومة المصعب بسبب انشاء سده ترابية تبعد عن مؤخرة محطة المصعب 3- استمرار تراكم الاطيان في حوض التسكين في مؤخرة محطة المصعب 4- انغاب قطع الغيار واللواذ الاحتياطية والابوت المستخدمة في ادامة وعمل الحطة هي فقرات استيرادية في ادامة وعمل الحطة هي فقرات استيرادية تتطلب مبالغ طائلة لتوريدها 5- عدم توفر التخصيصات اللازمة لغرض ادامة وتشغيل المشروع</p> </td> </td></td></td></td></td></td>	100 <td>99 <td>1 <td>في هار <td>2 <td>6 <td> <p>1- اقصية الجهرة من الطاقة الكهربائية للمحطة لا يتناسب مع احتياج الحطة من هذه الطاقة الازمة لتشغيل كامل منظومة المصعب منظومة المصعب في موسم الفيضان والوفرة المائية 2- تالز كفاءة تصريف منظومة المصعب بسبب انشاء سده ترابية تبعد عن مؤخرة محطة المصعب 3- استمرار تراكم الاطيان في حوض التسكين في مؤخرة محطة المصعب 4- انغاب قطع الغيار واللواذ الاحتياطية والابوت المستخدمة في ادامة وعمل الحطة هي فقرات استيرادية في ادامة وعمل الحطة هي فقرات استيرادية تتطلب مبالغ طائلة لتوريدها 5- عدم توفر التخصيصات اللازمة لغرض ادامة وتشغيل المشروع</p> </td> </td></td></td></td></td>	99 <td>1 <td>في هار <td>2 <td>6 <td> <p>1- اقصية الجهرة من الطاقة الكهربائية للمحطة لا يتناسب مع احتياج الحطة من هذه الطاقة الازمة لتشغيل كامل منظومة المصعب منظومة المصعب في موسم الفيضان والوفرة المائية 2- تالز كفاءة تصريف منظومة المصعب بسبب انشاء سده ترابية تبعد عن مؤخرة محطة المصعب 3- استمرار تراكم الاطيان في حوض التسكين في مؤخرة محطة المصعب 4- انغاب قطع الغيار واللواذ الاحتياطية والابوت المستخدمة في ادامة وعمل الحطة هي فقرات استيرادية في ادامة وعمل الحطة هي فقرات استيرادية تتطلب مبالغ طائلة لتوريدها 5- عدم توفر التخصيصات اللازمة لغرض ادامة وتشغيل المشروع</p> </td> </td></td></td></td>	1 <td>في هار <td>2 <td>6 <td> <p>1- اقصية الجهرة من الطاقة الكهربائية للمحطة لا يتناسب مع احتياج الحطة من هذه الطاقة الازمة لتشغيل كامل منظومة المصعب منظومة المصعب في موسم الفيضان والوفرة المائية 2- تالز كفاءة تصريف منظومة المصعب بسبب انشاء سده ترابية تبعد عن مؤخرة محطة المصعب 3- استمرار تراكم الاطيان في حوض التسكين في مؤخرة محطة المصعب 4- انغاب قطع الغيار واللواذ الاحتياطية والابوت المستخدمة في ادامة وعمل الحطة هي فقرات استيرادية في ادامة وعمل الحطة هي فقرات استيرادية تتطلب مبالغ طائلة لتوريدها 5- عدم توفر التخصيصات اللازمة لغرض ادامة وتشغيل المشروع</p> </td> </td></td></td>	في هار <td>2 <td>6 <td> <p>1- اقصية الجهرة من الطاقة الكهربائية للمحطة لا يتناسب مع احتياج الحطة من هذه الطاقة الازمة لتشغيل كامل منظومة المصعب منظومة المصعب في موسم الفيضان والوفرة المائية 2- تالز كفاءة تصريف منظومة المصعب بسبب انشاء سده ترابية تبعد عن مؤخرة محطة المصعب 3- استمرار تراكم الاطيان في حوض التسكين في مؤخرة محطة المصعب 4- انغاب قطع الغيار واللواذ الاحتياطية والابوت المستخدمة في ادامة وعمل الحطة هي فقرات استيرادية في ادامة وعمل الحطة هي فقرات استيرادية تتطلب مبالغ طائلة لتوريدها 5- عدم توفر التخصيصات اللازمة لغرض ادامة وتشغيل المشروع</p> </td> </td></td>	2 <td>6 <td> <p>1- اقصية الجهرة من الطاقة الكهربائية للمحطة لا يتناسب مع احتياج الحطة من هذه الطاقة الازمة لتشغيل كامل منظومة المصعب منظومة المصعب في موسم الفيضان والوفرة المائية 2- تالز كفاءة تصريف منظومة المصعب بسبب انشاء سده ترابية تبعد عن مؤخرة محطة المصعب 3- استمرار تراكم الاطيان في حوض التسكين في مؤخرة محطة المصعب 4- انغاب قطع الغيار واللواذ الاحتياطية والابوت المستخدمة في ادامة وعمل الحطة هي فقرات استيرادية في ادامة وعمل الحطة هي فقرات استيرادية تتطلب مبالغ طائلة لتوريدها 5- عدم توفر التخصيصات اللازمة لغرض ادامة وتشغيل المشروع</p> </td> </td>	6 <td> <p>1- اقصية الجهرة من الطاقة الكهربائية للمحطة لا يتناسب مع احتياج الحطة من هذه الطاقة الازمة لتشغيل كامل منظومة المصعب منظومة المصعب في موسم الفيضان والوفرة المائية 2- تالز كفاءة تصريف منظومة المصعب بسبب انشاء سده ترابية تبعد عن مؤخرة محطة المصعب 3- استمرار تراكم الاطيان في حوض التسكين في مؤخرة محطة المصعب 4- انغاب قطع الغيار واللواذ الاحتياطية والابوت المستخدمة في ادامة وعمل الحطة هي فقرات استيرادية في ادامة وعمل الحطة هي فقرات استيرادية تتطلب مبالغ طائلة لتوريدها 5- عدم توفر التخصيصات اللازمة لغرض ادامة وتشغيل المشروع</p> </td>	<p>1- اقصية الجهرة من الطاقة الكهربائية للمحطة لا يتناسب مع احتياج الحطة من هذه الطاقة الازمة لتشغيل كامل منظومة المصعب منظومة المصعب في موسم الفيضان والوفرة المائية 2- تالز كفاءة تصريف منظومة المصعب بسبب انشاء سده ترابية تبعد عن مؤخرة محطة المصعب 3- استمرار تراكم الاطيان في حوض التسكين في مؤخرة محطة المصعب 4- انغاب قطع الغيار واللواذ الاحتياطية والابوت المستخدمة في ادامة وعمل الحطة هي فقرات استيرادية في ادامة وعمل الحطة هي فقرات استيرادية تتطلب مبالغ طائلة لتوريدها 5- عدم توفر التخصيصات اللازمة لغرض ادامة وتشغيل المشروع</p>

عينة من مشاريع الخطة الاستثمارية للقطاع الزراعي المشمولة بالزيارات الميدانية لعام 2015/ وزارة الموارد متعدد

ت	اسم المشروع	الجهة الممولة	سنة ابراج المشروع	الكملة مليون دينار	التخصيص مليون دينار	المصروف التراكمي	مخطط منفذ	نسبة الانحراف	الحفاظة	تسلسل الزيارة	تاريخ الزيارة	الملاحظات
1	عدم اكتمال تجهيز المعدات والاجهزة لتنفيذ محطة التحول الثانوية لكوها مواد استيرادية 2- عدم التزام المزارعين بقرارات التجمد الصادر من دائرة الهندس المقيم وقامهم بزيارة الاراضي المشمولة باعمال الاستصلاح ما سبب تلكؤ الشركة المتقاربة بالغاز											
2	اعمال التسوية والتعديل او مد شبكات المزارع المتخلة ما ادى الى تاخر الغاز العقد 3- تراكم الاطيان في حوض التهئة مؤخر محطة الضخ وقطائف اعمال التنظيف 4- اعراضات المزارعين على مسارات شبكة الاستصلاح لانها غالباً ما تاخذ مساحات معينة من اراضيهم ما يسبب نزاعات عشوائية والتي يؤدي الى تلكؤ الشركة المتقاربة 5- عدم استلام المساحات المنجزة من المشروع من قبل الجهات ذات العلاقة 6- عدم جيت التصاميم الهندسية والمسوحات الطوقرافية 7- عدم ابراج فترة استخدام المعدات والماكن الحديقة في اعمال التغطية والخصبات للبريزية ومعدات التعديل والتسوية التي تعمل بالليزر											
3	الهيئة العامة للتقارب الري والاستصلاح	شرق العراق	2004	975000	2004	36735.97	82	3.8	78.2	2	5	الاعمال المتبقية للاجاز المتقاربة تمثل 9% من الاعمال المخطط اجراها الا انها متوقفة بسبب عدم توفر السيولة المالية لعام 2015

عينة من مشاريع الخطة الاستثمارية للقطاع الزراعي المشمولة بالزيارات الميدانية لعام 2015/ وزارة الموارد متعدد

ن	اسم المشروع	الجهة المنظمة	سنة اذراج المشروع	الكملة مليون دينار	التخصيص مليون دينار	المصروف التراكمي	مخطط منفذ	نسبة الانحراف	الحفاظة	تسلسل تاريخ الزبارة	المشاكل والعوقات	الملاحظات
---	-------------	---------------	-------------------	--------------------	---------------------	------------------	-----------	---------------	---------	---------------------	------------------	-----------

1	10503	15323.117	31.9	48.1	الفاضية	1	1	تسلسل تاريخ الزبارة	الزبارة	1	جزر بعض الاربعين على ارضي المشروع بزاعتها سحياً وقبل اجاز المشروع وذلك بوضع مضخات على القناة الناقلة لشط المغارة في حين ان المشروع يؤكد على استخدام طرق حديثة وقتين استخدام المياه	الملاحظات
---	-------	-----------	------	------	---------	---	---	---------------------	---------	---	--	-----------

1- عدم توفر السيولة المالية للمشروع المخصص له 2- حصول تاكل في السداد مما يؤثر على طرق الملاحة وانقطاعها

2	4700	1904.561	39.66	28.9	النجف	1	2	تسلسل تاريخ الزبارة	الزبارة	11	ضعف تقبل الفلاحين لتقبل هذه المشاريع في المحافظة علماً ان المشروع مهم جداً ويضمن التوزيع الامثل للحمة المائية والتغلب من ضائعات الري واستنزاف الطاقة الكهربائية	الملاحظات
4	1002002047	48000	2010	40.1	الهيئة العامة لشتر جمعيات مستخدمي المياه في محافظات متعددة والبيزل	2010	69	28.9	النجف	2	1- عدم اطلاق التخصيصات المالية والتي يؤدي الى تاخر اجاز الارامل المتبقية من المشروع 2- النجفة المائية التي تحول دون تشغيل المشروع والاستفادة منه 3- وجود مشاكل وجوارات من قبل الفلاحين على الاراضي الزراعية وجوبها الى اراضي سكنية 4- هتطة الرشدية وازاب طاهر السام العبدواني 5- ضعف الوضع المالي للفلاح وصعوبة تحمته لسؤلية اارة وتشغيل المشروع 6- عدم التمكن الفلاح عدم استخدام البرمة الكاملة في الزراعة 7- عدم التمكن الفلاح من شراء اجهزة الري الحديثة وعدم إمكانية الاستفادة من قروض المصرف الزراعي لتكويها تعرض على الازراج الشراء من الجهات الحكومية فقط وكاملة عالية 7- تاخر الاستلام النهائي للمشروع	الملاحظات

1- عدم اطلاق التخصيصات المالية والتي يؤدي الى تاخر اجاز الارامل المتبقية من المشروع 2- النجفة المائية التي تحول دون تشغيل المشروع والاستفادة منه 3- وجود مشاكل وجوارات من قبل الفلاحين على الاراضي الزراعية وجوبها الى اراضي سكنية 4- هتطة الرشدية وازاب طاهر السام العبدواني 5- ضعف الوضع المالي للفلاح وصعوبة تحمته لسؤلية اارة وتشغيل المشروع 6- عدم التمكن الفلاح عدم استخدام البرمة الكاملة في الزراعة 7- عدم التمكن الفلاح من شراء اجهزة الري الحديثة وعدم إمكانية الاستفادة من قروض المصرف الزراعي لتكويها تعرض على الازراج الشراء من الجهات الحكومية فقط وكاملة عالية 7- تاخر الاستلام النهائي للمشروع

عينية من مشاريع الخطة الاستثمارية للقطاع الزراعي المشمولة بالزيارات الميدانية لعام 2015/ وزارة الموارد متعدد

ت	التصويب	اسم المشروع	الجهة المنظمة	سنة ابراج المشروع	مليون دينار	مليون دينار	التخصص	المصروف التراكمي	مخطط	متفد	نسبة الانحراف	الحفاظة	تسلسل	تاريخ الزيارة	المشاكل والعقوبات	الالاحظات
5	1002001030	ديوانية - شاقعية	الهيئة العامة للمشروعات الري والاستصلاح	2008	150000	4000	11138.042	96	100	96.1	0.86	القاسمية	الزيارة	1	عدم اطلاق التخصيصات المالية للمشروع ادى الى بطئ العمل في المشروع 2- تجاوز المزارعين على مسارات الاراضي المخصصة للمشروع لإغراض زراعة الحاصل الخالية مما يعيق ذلك تنفيذ فقرات العمل	اللائحظات
6	1002002021	تعليم وتطوير قنوات الري المحطة ومشاريعها	الهيئة العامة للتشغيل مشروعات الري والبريل	2011	20000	15750	19219.437	96	96.96	96.1	0.86	القاسمية	الزيارة	2	لا يوجد	اللائحظات
7	1002002004	اكتمال تنفيذ ميل الغرات الشرقي/ دعم القطاع الزراعي والاستصلاح	الهيئة العامة للمشروعات الري والاستصلاح	2008	150000	2000	132866.433	88.5	100	88.5	11.5	القاسمية	الزيارة	5	1- وجود مشكلة الازار في محافظة بايل والتي تمنع من اكتمال الاعمال الخاصة بالعمد (2- 651) - قلة السيولة المالية للشركة للنفقة للعمد (17)	اللائحظات
							136656.878	91	100	91	9	بايل	الزيارة	10	1- وجود مشكلة الازار في محافظة بايل والتي تمنع من اكتمال الاعمال الخاصة بالعمد (2- 651) - قلة السيولة المالية للشركة للنفقة للعمد (17)	اللائحظات

عينة من مشاريع الخطة الاستثمارية للقطاع الزراعي المشمولة بالزيارات الميدانية لعام 2015/ وزارة الموارد متعدد

ت	التصويب	اسم المشروع	الجهة المنظمة	سنة ابراج المشروع	الكملة	مليون دينار	التخصيص	المصرف	مخطط	منفذ	نسبة الانجاز	الحفاظة	تسلسل	تاريخ	المشاكل والعقبات	اللاحظات
---	---------	-------------	---------------	-------------------	--------	-------------	---------	--------	------	------	--------------	---------	-------	-------	------------------	----------

1- وجود السمات المائية ضمن قنوات التنفيذ في المشروع 2- حصول تجاوزات على النواظم من قبل بعض الملاحين ما يؤدي الى اعاده تهيئتها مرة اخرى في المستقبل في حال تجريدها

عدم اجراء اعمال كبرى دورية لعدم توافر النواظم المناسب من قبل الجهات لم تذكر تسمية الانجاز الخطط المعنية بما ابر على اكتاف النواظم الرئيسي

لا يوجد في موقع المشروع
عدم توفر السهولة المائية اللازمة لتنفيذ خطة عام 2015
لا توجد

1- الحجازوات المستمرة من قبل الملاحين على منافذ القنوات وتدهورها بسبب قلة الوعي وضعف دور الارشاد الزراعي وحملات التوعية وغياب الربيع الاهني 2- الظروف الامنية تحول دون توزيع المياه بشكل مستمر لعدم امكانية الوصول الى النواظم وبشقيها بصورة صحيحة واحتمال سرقة محتويات النواظم

حصول تجاوز بعض الملاحين على محرمات المزار ما يعيق عملية القيام بكسر التراب للمزار

1- صعوبة الدخول الى الحار وكثرة السيطرات ونقاط التفتيش بحول دون تحقيق الانتاجية القياسية الالبيات وبالتالي عدم التمكن من تنفيذ الاعمال في الوقت المحدد 2- مزار الحار هي مزار رشح اي ان ارتفاع المياه في المزار سببها رشح المياه من المناطق الجارية للمزار ما يتطلب تظهير المزار بصورة دورية وتنظيف مضخات السحب والتصرف بصورة مستمرة لان ارتفاع منسوب المياه يؤثر سلباً على مخرج مطر بغداد

الهيئة العامة
لمدينة
مشروع الري
والبريل

فتح طرق خدمية لشبكات
الري والبريل مع فتح
الاشتقاقات للمزارب القريبة

1002002015

9

5 1 1 22 69 91 62136158 40967
11 2 2 6 94 100 14117543 1500

لا توجد

عينية من مشاريع الخطة الاستثمارية للقطاع الزراعي المشمولة بالزيارات الميدانية لعام 2015/ وزارة الموارد متعدد

اللاحيطات	المشاكل والعقوبات	تاريخ الزيارة	تسلسل الزيارة	الحفاظنة	نسبة الانحراف	مبلغ مخطط	المصرف الزراعي	التخصيص	الكلفة	سنة اذراج المشروع	الجهة المنفذة	اسم المشروع	التصويب	ت
	1- عدم توفر سيولة مالية 2- خطورة وحرجة تآكل السداسا يؤثر على الطرق العلاجية وانقطاعها	1	1	واسط	67	26	93	130310.415	54150					
	لا يوجد	2	1	ميسان	24.5	27.5	52	137578.231	54150					
	ضعف التخصيمات المالية الوراثة	6	2		227	28.3	51	141569.71						
	ضعف التخصيمات المالية الوراثة	8	1					141696.8						
	توقف الشركة المنفذة لاعمال العقد (217) لسنة 2014 (انشاء ناظم صدر لسطر الشطرة /في قار) بسبب عدم توفر السيولة المالية	12	2	ذي قار	218	29.2	51	146147.1						
	1- اشر فريق الزيارة تنفيذ قفزة (البناء عبارة على شاحنة تهر الجودة عند تقاطعة مع ميل رقم (21) من قبل منظمة الصليب الاحمر الدولية والعمل مستلام اوفي بموجب الامر الازدي الرقم (15489) في 22/10/2014 في حين تم اذراج نفس القفزة ضمن مكروبات المشروع لعام 2015 وبكلفة (27) مليار وحسب ما مثبت في استعمارة المشروع	3	1	بابل	24.5	27.5	52	137578.231	500000	2012	الهيئة العامة لتنشغيل مشاريع الري والبريل	حسن مشاريع حوضي جلة والقرات	1002002018	10
	لم تذكر نسبة الاجاز المخطط	2	1	النجف		27.5		137578.231						
	تشكل قفزة الاجور والواتب معظم تخصيصات المشروع لعام 2015	6	2		227.1	28.31	51.02	141569.71						
	عدم توفر السيولة المالية التجاوزات من قبل الاهالي الاعطاعات التكررة للتيار الكهربائي عدم وجود تطهيرات تجري النهر	8	1	بغداد				141713.766						
	عدم وصول التخصيمات المالية المطلوبة للبدء بالاعمال المخطط لها لعام 2015	4	1	النجف	4	27	31	137578.23						
	ضعف التمويل المالي للمشروع من وزارة المالية بسبب الطرّف المالي للبلد	11	2		4.89	29.11	94	145582.39						

عينة من مشاريع الخطة الاستثمارية للقطاع الزراعي المشمولة بالزيارات الميدانية لعام 2015/ وزارة الموارد متعدد

ن	اسم المشروع	الجهة المنفذة	سنة ابراج المشروع	مليون دينار	مليون دينار	التخصيص	المصروف التراكمي	مخطط	منفذ	نسبة الانجاز	الحفاظة	تسلسل تاريخ الزيارة	المشاكل والعوقات	اللاحظات
				2012	145582.388	65	29	36	كربلاء	1	10		<p>1- قلة السيولة المالية (الهئية بسبب الازمة المالية التي يمر بها البلد)-2-حدوث انقطاع في معدات والواد الجهزة في الماونة 203 لسنة 2014-3- عدم جواز الصرف للمشروع من التخصيمات التشغيلية والاستثمارية-4- بلغت نسبة الاجور ورواتب للمشروع اكثر من (40) % مخالفة صرف</p>	
			2007	145582.4	35	29	6	الصرة	2	9		لا يوجد	<p>1- تلوث المنطقة بشكل عام بنظر اوجوه وحدة المعالجة التابعة لامانة بغداد التي تصرف مخلفاتها في نهر دبالى بصريف 9كم³ دون معالجة وسحب المياه بواسطة المضخات المنصوبة على النهر الى الاراضي الزراعية التابعة لمنطقة الكربولية ما يشكل خطر كبير على حياة البشر والحيوانات وان سقى الاراضي بهجة المياه يؤدي الى زيادة ملوحة التربة وتلوثها</p> <p>2- تغرق التربة المزوية بالمياه اللوثة ما يؤدي الى جعلها غير صالحة للزراعة.</p> <p>3- انبعاث غازات سامة بضمونها غاز اللطمان الذي يتفاعل مع التماس والحديد ما يؤدي الى عطل الاجهزة الكهربائية وتآكل الاتانيب وكذلك تآكل المضخات ما يتطلب الصيانة المستمرة او التعميل المستمر</p> <p>4- استمرار انقطاع التيار الكهربائي في محطة 9 نيسان ما يؤثر على عمل المضخات اليومية وعدم وصول الحمص المائية الكافية للملاحين.</p>	
			2007	141569.705	55.97	28	27.37	الصرة	1	5		لا يوجد		

عينة من مشاريع الخطة الاستثمارية للقطاع الزراعي المشمولة بالزيارات الميدانية لعام 2015/ وزارة الموارد متعدد

اللاحقات	التفاصيل والعقوبات	تاريخ الزيارة	تسلسل الزيارة	الخفاضة	نسبة الانحراف	مبلغ	مخطط	المصرف الزراعي	التخصيص	الكلفة	مليون دينار	سنة ابراج المشروع	الجهة المنفذة	اسم المشروع	التصويب	ت
	1- الاعتراضات المتكررة للاهالي والقائفات والجزوات على مجرمات التطهير وعلى مسارات العمل ومواقع التنفيذ-2- صعوبة الحصول على مواقع تربية رسمية وقريبة من مواقع العمل يستفاد منها وعلية لا يتسنى اجتناب نسبة الاجاز لفطلة ومدة التنفيذ	2	1	74.4	18823	127963.46	18823									
	1- الاعتراضات المتكررة للاهالي على مسارات التنفيذ وموقع العمل-2- عدم وجود مفاع رسمية للتربة والتي تستخدم في تنفيذ الاعمال الترابية	6	2	172	76.1	93.3	130997.574	18823								
	1- الاعتراضات المتكررة من قبل الاهالي على مسارات التنفيذ ومواقع العمل-2- صعوبة الحصول على مفاع ترابية رسمية يستفاد منها في تنفيذ الاعمال الترابية خاصة بالمقولة (911)	2	1	74.4	18823	127963.46	18823									
	اجتناب نسبة الاجاز لفطلة ومدة التنفيذ															
	1- الاعتراضات المتكررة من قبل الاهالي على مسارات التنفيذ ومواقع العمل-2- صعوبة الحصول على مفاع ترابية رسمية يستفاد منها في تنفيذ الاعمال الترابية-3- تلاكؤ وعدم كفاية الشركات المنفذة للاعمال	3	1	20.6	74.4	95	127963.5	18823					مركز العاشق الاحواز			
	اعتراضات العلاجين الضعف المالي والاداري للشركات وتلاكؤها صعوبة الحصول على مفاع للتربة	8	2	16.82	76.3	93.12	131273.794	7670					العراقية والاراضي الرطبة			
	1- تلاكؤ الشركات المنفذة وضعف كفاءتها الادارية والتالية-2- الاعتراضات المتكررة للاهالي على مسارات التنفيذ ومواقع العمل-3- صعوبة الحصول على مفاع ترابية رسمية	12	3	23.26	76.74	100	132002.01	7670								
	1- تاخر موضوع حسم ركاز الجسر الامر الذي ادى الى تاخر اعمال تنفيذ المقولة رقم (950)-3- عدم وجود خزانات وبقية للتربة اذ ان حصول قنفل في الركاز الكونكريتية	3	1	18.6	74.4	93	127963.46	18823								
	تلاكؤ الشركة المنفذة في اكمال الاعمال عدم اجراء خزانات للتربة قبل التنفيذ. تاخر في حسم موضوع الركاز للجسر	8	2	24	76	100	131381.13	7306.4								

عينة من مشاريع الخطة الاستثمارية للقطاع الزراعي المشمولة بالزيارات الميدانية لعام 2015/ وزارة الموارد متعدد

اللاحيات	المشاكل والعقوبات	تاريخ تسلسل الزيارة	الزيارة	نسبة الانحراف	مبلغ مخطط	المصرف الزراعي	التخصيص مليون دينار	الكلفة مليون دينار	سنة ابراج المشروع	الجهة المقتدة	اسم المشروع	التصويب	ن
	صعوبة انشاء احواض الترسيب خارج مقطع النهر في بعض المواقع كونها تقع ضمن مناطق سكنية الامر الذي يؤدي الى انطلاق العمل ونقل الكرازة الى مكان اخر-2- تاخر رفع نواخج الكري من احواض الترسيب بعد امتلائها وحقولها الى مواد صلبة قابلة للنقل اللازم الذي يؤدي الى اعلاقة وتأخر اعمال الكري	2	1	4.7	31	35.7	154703.392	25824					
	1- عدم وصول التخصيصات المالية المطلوبة للبدء بالاعمال الخاضعة لها لعام 2015-2- وجود كمية كبيرة من نواخج الكري في احواض الترسيب	6	2	5.8	34.64	40.44	173198.804	90000					
	1- وجود جازوات ونبعات عشوائية تؤدي الى اجيان الى توقف العمل 2- عدم وجود خزيرات وكثف عن الموقع قبل المباشرة باعمال الكري 3- عدم تشكيل جثة للقيام باجراء دزعة نهائية لاستلام نواخج الكري 4- عدم وجود البات لنقل نواخج الكري الى اماكن اخرى للاستفادة منها في مجالات اخرى	2	1	7	31	38	154703.3	25824					
	1- نزاعات عشوائية تؤدي الى توقف اعمال الكري-2- تراكم نواخج الكري دون الاستفادة منها-3- خطورة بعض المواقع ضمن مناطق حقول الطغام بما ادى الى توقف العمل الموقع الصالحية متوقف العمل فيه منذ عام 2013	6	2	5.8	34.6	40.4	173798.804	90000					
	رعي محظيات البهائم النخيلية في النهر مباشرة وبدون معالجة، وجود غزاق تابعة لوزارة النقل تعيق عمل الكراوات، تكس نواخج الكري وكحبات كبيرة في احواض الترسيب داخل مقطع النهر، عدم وصول التخصيصات المالية المقررة للمشروع	9	1	بغداد	15	85	100	175994.09	90000				
	عدم رفع نواخج الكري من احواض الترسيب بما يعيق اعمال الكري المستقبلي	8	1	ميسان	35.1		175961.9	90000					
	عدم توفر السيولة المالية	8	1	النجفي	4.07	31	35.07	173715.922	90000				
	لا توجد	3	1	بابل	17	31	48	154703.332	90000				
									2009	وزارة تنفيذ الاعمال كري الانهر	كري الانهر وقرعائها	7001001001	12

عينة من مشاريع الخطة الاستثمارية للقطاع الزراعي المشمولة بالزيارات الميدانية لعام 2015/ وزارة الموارد متعدد

اللاحيات	التفاصيل والعواقب	تاريخ	تسلسل	إحفاظة	نسبة	منفذ	مخطط	المصروف	التخصيص	الكلفة	سنة امداج	الجهة	اسم المشروع	التصويب	ن
		الزيارة	الزيارة	الانحراف	مليون دينار	مليون دينار	مليون دينار	مليون دينار	مليون دينار	مليون دينار	مليون دينار	مليون دينار	مليون دينار	مليون دينار	مليون دينار

1- قلة السحب على نواح الكري (الريج) از يتعذر سحب الكميات المطلوبة بسبب نقص الآليات المستخدمة 2- لوحظ ان اجواض الترسب يتم انقائها داخل مقطع النهر بسبب التجاوزات على محرمات النهر	2	1	كربلاء	5.7	30	35.7	154703.332	9000							
--	---	---	--------	-----	----	------	------------	------	--	--	--	--	--	--	--

- 1- لم يتم الكري في بعض المقاطع من النهر لعدم وجود اجواض لجميع نواح الكري وكذلك طبق الترسب في بعض المقاطع
- 2- وجود بعض المقاطع الصلبة من النهر ما يؤثر سلبياً عن النتائجية الكرامة 3- تجاوز الفلاحين على محرمات نهر الفرات ما يعيق عملية انشاء اجواض الترسب في بعض مقاطع النهر

عدم توفر الخدمة القوية من مادة الكاز وذلك لان الكمية المجهزة للمشروع قد تم رفع منها الاسعار للخدمة وزيادة السعر التجاري	5	1	القاسية	5.8	34.64	40.44	173198.804	9000							
---	---	---	---------	-----	-------	-------	------------	------	--	--	--	--	--	--	--

- 1- قلة السجولة المائية ادى الى تخلف استخدام الكراوات 2- انخفاض مناسيب المياه على سبعة جرياتها يؤدي الى سرعة نمو نبات القميلا 3- تجاوزات الاهالي وانصرافاتهم على اعمال التعميد

	5	1	المنفى	1.51	34.64	36.15	173198.804	9000							
--	---	---	--------	------	-------	-------	------------	------	--	--	--	--	--	--	--

عينة من مشاريع الخطة الاستثمارية للقطاع الزراعي المشمولة بالزيارات الميدانية لعام 2015/ وزارة الموارد متعدد

اللاحقات	المشاكل والعقوبات	تاريخ الزيارة	تسلسل الزيارة	المحافظة	نسبة الانحراف	مبلغ مخطط	المصروف التراكمي	التخصيص مليون دينار	الكلفة مليون دينار	سنة ابراج المشروع	الجهة الملتفة	اسم المشروع	التصويب	ت
----------	-------------------	---------------	---------------	----------	---------------	-----------	------------------	---------------------	--------------------	-------------------	---------------	-------------	---------	---

1- التجاوز من قبل الاهالي حيث يتم عمل فتحات ومهاب في ميل النصر للاغراض تربية الجاموس 2- عدم توفير حصة مائية كافية للشبع ماء البصرة من نهر دجلة (نشط عرب العراق) 3- توقف الاعمال بعدد من العقود لعدم توفر السيولة المالية

عدم توفر السيولة المالية

لم يتم تثبيت الطرود الخارجية من قبل دائرة التسجيل العقاري في المحافظة لحطة صنع الكوفة الشمالي واقية تاريخ الزيارة

لا توجد	5	1	ميسان	37,1	47,9	85	119767,909	59,472					
لا توجد	12	2		39	48	87	123852,457	22050					
لا توجد	6	1	الثنى	21	48	69	119767,909	24050					
عدم توفر السيولة المالية	12	2		20,63	47,95	68,58	123852,457	22050					

1- تاخر الجهة المتفعة (وزارة المصن العام في اسلام الاعمال المنجزة 2- تجاوز الاهالي على السداد التجارية للميل 3- قيام دوائر الخار في المحافظة بتحويل مياه الخار الى البزل 4- ارتفاع مناسيب المياه في البزل

تاخر وزارة الكهرباء في ازالة تنفيذ اعمال العطف (26) لسنة 2012. تاكو الشركة الغازية وضعف اداءها الاداري والمالي الاعراضات المتكررة من قبل الاهالي.

اعمال البين من الدور الخياط تنفيذها متوقفة في مرحلة الانتهاءات الاخيرة بسبب عدم توفر السيولة المالية ما قرر يعرض اللبشات للادثار 2- اعمال جسر النخلة الخديجي الخياط تنفيذها متوقفة وفي المرحلة الانتهاءات الاخيرة بسبب عدم توفر السيولة المالية ما قرر يعرض اللبشات للادثار

في قار	3	1	15,5	84,5	100	72690,2	6653						
--------	---	---	------	------	-----	---------	------	--	--	--	--	--	--

اكمال تنفيذ المرحلة الاولى الهيئة العامة لشايع الري من ميل شق الغراف / دعم القطاع الزراعي والاستصلاح

1002002002 14

عينية من مشاريع الخطة الاستثمارية للقطاع الزراعي المشمولة بالزيارات الميدانية لعام 2015/ وزارة الموارد متعدد

اللاحقات	المشاكل والعقوبات	تاريخ تسلسل الزيارة	الحفاظة	نسبة الانحراف	مبلغ مخطط	المصرف التراكمي	التخصيص مليون دينار	الكلفة مليون دينار	سنة اذراج المشروع	الجهة الملتفة	اسم المشروع	التصويب ت		
		بعد الشروع من المشاريع التنفيذية لنا الأيكن الاستثمار بصمولية من الوزارة الاستثمارية	3	1	ميسان	1.14	98.86	100	124992.058	24983.6				
		بعد الشروع من المشاريع التنفيذية لنا الأيكن الاستثمار بصمولية من الوزارة الاستثمارية	3	1	واسط	1.14	98.86	100	124992.058	24983.6				
		قلة عدد الآليات العاملة مع الآخذ بنظر الاعتبار اتساع مساحات العمل المستهدفة	3	1	المنفى	0.1	99.9	100	124887.1	24984	125000	2004	الهيئة العامة لصيانة مشاريع الري والبزل	15
		خاويات الاعمال على محرومات المنازل والمداول ما يعيق تنفيذ المشاريع السنوي الخطة ليعمل التطويرات في الخطة	3	1	النجف	1.05	98.86	99.91	124992.058	24983.6				
		لم تنكر النسب	3	2	كربلاء				124887.1	24984				

عينة من مشاريع الخطة الاستثمارية للقطاع الزراعي المشمولة بالزيارات الميدانية لعام 2015/ وزارة الموارد متعدد

اللاحيات	المشاكل والمعوقات	تاريخ الزيارة	تسلسل الزيارة	الحفاضة	نسبة الانحراف	مبلغ مخطط	المصروف التراكمي	التخصيص مليون دينار	الكلفة مليون دينار	سنة اذراج المشروع	الجهة المقتدة	اسم المشروع	التجويب	ن
لم تذكر نسب الاجاز	قلة السيولة المالية	3	1	بابل		58739,346	13800							
الخفاطة والعملي في التقدير	تم تنفيذ السداد الترابية دون اجراء عمليات الحدل النظامي ما يعرض المناطق الهشة الى الهيارات في المواسم الحطرية	3	1	ميسان	2,74	65,26	68	58739,346	13800					
	لا يوجد	12	2		2,15	69,6	91,1	62837,8	13800					

لم تذكر نسب الاجاز	غياب التعاون مع الهيئة العامة لتنشغيل مشاريع الري والبريل ومبرية كتي الاثر حيث كان من الضروري اجراء اعمال كتي للجزرة الوسطية الطاهرة وسط النهار قبل البدء بتنفيذ المشروع	2	1	الخفج	65,26	58739,346	13800							
الخفاطة في التقدير	عدم اطلاق التخصيصات المالية للمشروع ما ادى الى تاخر التنفيذ بالاعمال الخفاطة لها لعام 2015	6	2		22	69	91	62136	13800					
	عدم توفر السيولة المالية الكافية لاكمال تنفيذ الاعمال	11	3		2,15	69,5	91	62569	13800	90000	2012	الهيئة العامة لتنشغيل انشمام سداد واقية ومستلزمات معالجة الفيضان والبريل	1001003003	16
	عدم وصول التخصيصات المالية المطلوبة للبدء بالاعمال الخفاطة لها لعام 2015	5	1	المنفى	8	42	50	57839,346	13800					
	ضعف التمويل المالي للمشروع من وزارة المالية بسبب الحطوف المالي للبلد	11	2		21,73	69,28	91,01	62351,51	13800					

	لا توجد	4	1	البصرة	3	65	68	58739,346	13800					
	لا توجد	12	2		21,49	69,52	91,01	62637,773	13800					

قلة التخصيصات للمشروع ما يؤدي الى توقف معظم الاعمال	1- ضعف التنسيق بين الجهة المنقذة في الحفاضة والتمثلة (مبرية الموزر المالية في ذي قار والهيئة العامة لتنشغيل مشاريع الري والبريل في بغداد-2 عدم صرف التخصيصات الرصودة للمشروع في الحفاضة	5	1	ذي قار	22	69	91	62136,158	40967					
		11	2		21	70	91	62569,776	13800					

عينة من مشاريع الخطة الاستثمارية للقطاع الزراعي المشمولة بالزيارات الميدانية لعام 2015/ وزارة الموارد متعدد

اللاحقات	المشاكل والعقوبات	تاريخ تسلسل	الوزارة	الولاية	نسبة الانحراف	مبلغ	مخطط	المصرف	التراكمي	التخصيص	مليون دينار	مليون دينار	سنة ابراج	المشروع	الجهة المنفذة	اسم المشروع	التصويب	ت
	1- ضعف المالي والاادي للشركت المنفذة والتي غطت من خلال التلكو الواضح في التنفيذ الاعمال الموكلة اليها 2- اعتراضات الفلاحين والمزارعين على مسارات القنوات الازواية وشبكة البازال وفخلاتهم في اعمال القنطرة 3- استخدام طرق تطبيقية في اعمال النبطين والتسوية 4- عدم دقة التصاميم للاعمال البراز تنفيذها كونها اعدت قديما ولم يتم تحديثها في ضوء المتغيرات التي طرأت على ارض الواقع 5- قلة عدد القنايع الازوية لتوفير الازوية لاعمال الحقل كون اغلب هذه القنايع قديمة في الفحص البيئي	3	1	بابل	0	100	100	62833.11	1300	67760	2004	2005	الهيئة العامة لشايح الري والاستصلاح	حلة - ديوانية	1002002011	17		
	1- التلكو الواضح للشركت المنفذة نتيجة للضعف المالي والاادي الذي ادى تاخر تنفيذ الاعمال ضمن التوقيتات الزمنية 2- اعتراضات الفلاحين والمزارعين على مسارات القنوات الازواية وشبكة البازال وفخلاتهم في اعمال القنطرة 3- استخدام الطرق التطبيقية في اعمال النبطين (النبوي) 4- عدم دقة التصاميم للاعمال البراز تنفيذها كونها اعدت قديما ولم يتم تحديثها في ضوء المتغيرات التي طرأت على ارض الواقع	3	1	بابل	6.5	93.5	100	63374.2	1300	67760	2004	2005	الهيئة العامة لشايح الري والاستصلاح	حلة - ديوانية	1002002011	18		
	1- اعتراضات الفلاحين المتكررة على التصاميم وفخلاتهم في الاعمال الاهلي والاعتراضات المتكررة وفخلاتهم في اعمال القنطرة 3- استخدام طرق تطبيقية في اعمال النبطين (النبوي) 4- استبعاد الكلفة الكلية للمشروع	3	1	بابل	8	84	92	42206.963	1500	50000	2005	2005	الهيئة العامة لشايح الري والاستصلاح	حلة - كفل	1002001017	19		
	1- اعتراضات الفلاحين المتكررة على التصاميم وفخلاتهم في الاعمال 2- صعوبة الوصول على مزارع تربية ارنج (حما) وصعوبة حصول المواقف من وزارة البيئة لغرض الفحص 3- عدم استكمال العقد رقم 1 لسنة 2006 مع عدم توفر السبوتة المالية لتنفيذ الباقي من العقد من قبل شركة الفاو العاملة 2- التعارضات مع الامالي والفلاحين ومطبات الامتثال واصحة الكهربائية والكمبل الصومي 3- تلكو الشراكات المنفذة في التنفيذ بسبب الضعف المالي والاادي لاجاب الشركت المنفذة 3- عدم توفير السبوتة المالية اللازمة لتنفيذ الاعمال المنفذة	3	1	بابل	8	87.2	100	43610.6	1500	50000	2005	2005	الهيئة العامة لشايح الري والاستصلاح	حلة - كفل	1002001017	19		

عينة من مشاريع الخطة الاستثمارية للقطاع الزراعي المشمولة بالزيارات الميدانية لعام 2015/ وزارة الموارد متعدد

ن	التعويب	اسم المشروع	الجهة المنظمة	سنة ابراج المشروع	مليون دينار	التخصيص	المصرف	مخطط	منفذ	نسبة الانحراف	الخافضة	تسلسل	تاريخ	المشاكل والعقوبات	اللاخطات
20	10060050128	استصلاح غرب العقراف	الهيئة العامة لشرايع الري والاستصلاح	2007	1140000	1541	16014062	100	79	21	العامة	1	4	توقف اعمال الشركة المتاولة عن تنفيذ اعمال الخفظة المشاكل تتعلق بضعف القدرة المالية والادارية الريارة جدول تقدم العمل	المشاكل
21	1002001022	حربة - حذارة	الهيئة العامة لشرايع الري والاستصلاح	2004	450000	2750	39284	100	79	21	العامة	1	3	1- انتظار مواقع الاثار واعراضات دارة الاثار في الخافضة على العديد من مسارات الاعمال ومواقع التنفيذ مما سبب الى تاخير اعمال العقود في المشروع 2- جازر بعض المقاولية على محرمات المازل واستعمال نوع البعريات التجارية للممازل باعمال السفن الرصوص ما اثر على احكام الممازل والخاصة بالطرق والصيانة 3- غير بعض المزارعين لاراضيهم بالمياه ما ادى الى جريان المياه واسيائها بصورة شديدة الى الممازل ما اثر على مقطع البرل 4- اعراضات العالجن المتكررة على التصلبم ومسارات التنفيذ وقدخالهم في اعمال الماولات وجازر عدد منهم على الاراضي الجمدة الاراضي الخفظة استصلاحها والتي تسبب في تغير التصاميم واصدار اوامر تغير العمل لاكثر من مرة ما ادى الى التاخير في تنفيذ اعمال الماولات 49 لسنة 2011	المشاكل
22	1007001002	توسيع شط الخلة وسطى النيوانية والحدارة الانهر	وزارة تنفيذ اعمال كرى الانهر	2007	150000	500	14766907	213	984	1146	القاسمية	1	3	صعوبة انشاء احواض الترسيب في بعض المواقع كونهما تقع ضمن مناطق سكنية وتقع داخل التصميم الاساسي للمدينة	المشاكل

عينية من مشاريع الخطة الاستثمارية للقطاع الزراعي المشمولة بالزيارات الميدانية لعام 2015/ وزارة الموارد متعدد

اللاحقات	المشاكل والعقوبات	تاريخ الزيارة	تسلسل الزيارة	الحفاظنة	نسبة الانحراف	مبلغ	مخطط	المصروف	التخصيص	الكلفة	سنة اذراج	الجهة	اسم المشروع	التصويب	ت
		الزيارة	الزيارة					التراكمي	مليون دينار	مليون دينار	المشروع	المنفذة			
	1- العمل متوقف منذ 26/8/2014 بسبب عدم توفر السيولة النقدية 2- بداية العمل كانت هناك مشاكل مع بعض الفلاحين بسبب العمل في اراضيهم واحتياجهم لريادة تلك الاراضي وقد تم تجاوز هذه المشكلة بعد ان عرف الفلاحين قاندة المشروع و جدوه الاقتصادية لهم	4	1	كربلاء	31.27	68.73	100	20619.793	80.11	30000	2012	الهيئة العامة لتشغيل مشاريع الري والريزل	انشاء وتأهيل المنازل الخلفية	1002016001	23
	لا يوجد	11	2		28	72	100	21651.03	8250						
	1- اعتراض الفلاحين على مسارات المزار والفتوات والمنشآت 2- التناكؤ في انجاز الاعمال لبعض الشركات المنفذة لبعض الشركات المنفذة وعدم التزامها بحول تقدم العمل والوقت المحدد لانهاى العطف 3- عدم توفر السيولة النقدية وضعف الشركات المنفذة ماديا من اهم الاسباب تلكؤ المشروع	4	1		63.9	18.1	82	70827.101	10271			الهيئة العامة لمشاريع الري والاستصلاح	كفل - شتافية	1002001021	24
	1- اغلب اعتراض الفلاحين على مسارات المزار والفتوات والمنشآت تم حلها من قبل مجلس الحفاظنة ومجلس العاشر 2- التناكؤ في انجاز الاعمال لبعض الشركات المنفذة وعدم التزامها بحول تقدم العمل والوقت المحدد لانهاى السيولة النقدية وضعف الشركات المنفذة ماديا من اهم اسباب تلكؤ المشروع	10	2	النجف	63	19	82	74400.751	6000	391000	2007				
	لوحظ اسناد في بعض شبكات الري التي تختمها هذه المواظم واعدة المواظم واعدة اسباب منها ما يتعلق بعدم اجراء اعمال التطهيرات و نتيجة لسوء اسفلال القلال للارض الامر الذي يؤدي الى اعاقه تنظيم مناسب المياه وتصريفها وتوزيعها	4	1	النجف	6.8	89.1	95.9	6263	100	7000	2008	الهيئة العامة لتشغيل مشاريع الري والريزل	انشاء مواظم جديدة في الحفاظنات الواقعة على نهري دجلة والفرات	1002002023	25
	1- ضعف اعمال التطهيرات للشبكات الري التي تخدم المواظم 2- سوء اسفلال الفلاحين للاراضي الامر الذي يؤدي الى اعاقه تنظيم مناسب المياه وتصريفها وتوزيعها				1.11-	90.11	89	6307.7	100						

عينة من مشاريع الخطة الاستثمارية للقطاع الزراعي المشمولة بالزيارات الميدانية لعام 2015/ وزارة الموارد متعدد

ت	التبويب	اسم المشروع	الجهة المنفذة	سنة ابراج المشروع	مليون دينار	مليون دينار	مخطط منفذ	نسبة الانجاز	الحفاظة	تسلسل تاريخ الزيارة	المشاكل والعقبات	اللاحظات
26	1002002003	اكتمال مبال غرب العراق / دعم القطاع الزراعي والاستصلاح	الهيئة العامة لشرايح الري	2008	1995	50000	84	35	واسط	1	5	تجاوز الاهالي وعبر اضرار التكررة فتحذرتهم في اعمال الخايرة
27	1013016002	معالجة الابر المدفونة في محافظات النجف وكربلاء والنجف / دعم القطاع الزراعي	الهيئة العامة للمياه الجوفية	2011	1500	18000	20	14	النجف	1	5	لا توجد
28	1002003003	انشاء سداد مراقبة على طول الحدود العراقية الايرانية وموازية للسدة الايرانية الحالية	مركز انعاش الاموار العراقية والاراضي الرطبة	2011	500	90000	79.13	27.31	النجف	1	5	لا توجد
29	1007002002	ازالة الترسبات مقيم السمات الرئيسية	وزارة تنفيذ اعمال كوي الانهر	2007	3464	3464	5826.91	51.82	ميسان	1	1	هناك تبادل بين اعمال المشروع واعمال مشروع كوي الانهر تكون الاعمال تنفيذ مباشر
30	1013015001	التغطا التعلبية في البلد	الهيئة العامة للمساحة	2004	1050	3900	2714696.767	29.56	بغداد	1	11	1- توقف العمل بالمشروع بسبب عدم وجود التخصيص المالي اللازم لاكمال المشروع حيث من المفروض ان ينتهي المشروع نهاية عام 2014- ان المشروع يزود جميع المشاريع الجديدة والمستعمرة بالمعلومات المساحة ومن غير الممكن البدء بى مشروع دون الرجوع الى اعمال الهيئة للمساحة الا ان ادارات المشاريع لم تبرز عمل تلك الهيئة حيث بين متسبب الهيئة بالاستعداد الكامل لتوريد اى جهة حكومية بالمعلومات اللازمة لأياز المشاريع
31	1002002014	انشاء شبكة الحفلات الهيدروالوجية	اللاكر الوطني لادارة الورد المائية	2005	700	7500	3288.448	3.54	بغداد	1	11	عدم اطلاق التخصيمات المالية اللازمة لاداء المشروع

تقرير متابعة مشاريع الخطة الاستثمارية

للقطاع الصناعي

جداول القطاع الصناعي

للفترة من 1/1 ولغاية 2015/12/31



ان نسبة المتحقق من خطة المتابعة لمشاريع هذا القطاع لعام 2014 بلغت 36,5% حيث تم زيارة 73 مشروع من أصل 200 مشروع تم التخطيط لزيارتها وبلغ معدل عدد الزيارات لكل مشروع 1,3 زيارة. لعام 2015 تضمنت خطة المتابعة لمشاريع هذا القطاع زيارة 225 مشروع من أصل 391 مشروع ضمن الخطة الاستثمارية للقطاع الصناعي لعام 2015 وتم زيارة 197 مشروع خلال السنة والذي يمثل مانسبته 87,6% والمخطط رقم(1 صناعي) يظهر توزيع المشاريع على مستوى كل وزارة (مخطط . منفذ . عدد الزيارات . المعدل)

جدول رقم (1 صناعي)

ت	الوزارة	مشاريع الخطة الاستثمارية لعام 2015	الاهمية النسبية %	عدد المشاريع المخطط زيارتها عام 2015	الاهمية النسبية %	عدد المشاريع التي تم زيارتها لغاية 2015/12/31	نسبة التنفيذ المئوية من الخطة السنوية %	عدد الزيارات المتحققة لغاية 2015/12/31	معدل عدد الزيارات لكل مشروع
1	وزارة النفط	141	36.1	86	38.2	67	77.9	116	1.7
2	وزارة الكهرباء	78	19.9	55	24.4	50	90.9	114	2.3
3	وزارة العلوم والتكنولوجيا	4	1.0	0	0.0	0	0.0	0	0.0
4	وزارة الصناعة والمعادن	137	35.0	69	30.7	65	94.2	77	1.2
5	وزارة التجارة	2	0.5	0	0.0	0	0.0	0	0.0
6	وزارة التعليم العالي	2	0.5	0	0.0	0	0.0	0	0.0
7	العتبات المقدسة	10	2.6	7	3.1	7	100.0	7	1.0
8	محافظة البصرة	6	1.5	2	0.9	2	100.0	2	1.0
9	محافظة ذي قار	4	1.0	3	1.3	3	100.0	3	1.0
10	محافظة النجف	4	1.0	3	1.3	3	100.0	3	1.0
11	محافظة ديالى	1	0.3	0	0.0	0	0.0	0	0.0
12	محافظة الانبار	2	0.5	0	0.0	0	0.0	0	0.0
	المجموع	391	100.0	225	100.0	197	87.6	322	1.6

عدد الزيارات المتحققة لغاية 2015/12/31 ■ عدد المشاريع التي تم زيارتها لغاية 2015/12/31 ■ عدد المشاريع المخطط زيارتها عام 2015

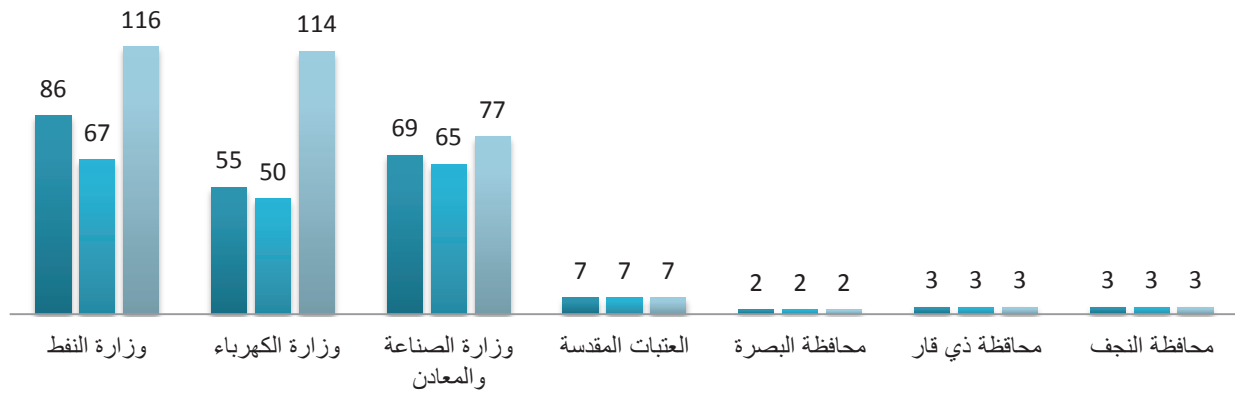

مخطط (1 صناعي) يظهر والمخطط والمتحقق للمشاريع المشمولة بالمتابعة

المشاكل والمعوقات في القطاع الصناعي لسنة 2015:

- 1- تأخر اقرار الموازنة وقلة التخصيصات المرصودة للمشروع مما ادى الى تأخر او توقف العمل في تنفيذ بعض المشاريع مثل (محطة شط البصرة الغازية، ومشروع تطوير تحسين شبكات النقل في المنطقة الوسطى/ واسط)
- 2- التأخير في اوصول الطاقة الكهربائية الى المشروع (مثل محطة شط البصرة الغازية)
- 3- تلوؤ الشركات المنفذة وعدم جدتها في تنفيذ الاعمال بالرغم من انتهاء مدة التنفيذ (محطة كربلاء الغازية ومشروع تاهيل الوحتين 2,3 لمحطة الهارثة)
- 4- عدم توفير وتدريب كوادر كافية لصيانة وتشغيل المشروع مثل (مشروع محطة كهرباء واسط البخارية)
- 5- عدم اوصول وقود الغاز الطبيعي الى المحطات مثل (محطة غازية في البزركان / ميسان و محطات غازية جديدة في كربلاء)
- 6- عدم توفر الطرق المؤدية الى المشروع مثل (محطة النجيبية الغازية في البصرة)
- 7- قلة الكوادر المتخصصة العاملة في المشروع مثل (مشروع توسيع وتطوير شبكات التوزيع في المحافظات الجنوبية/ البصرة وتشديد مراكز السيطرة في محافظات الفرات الاوسط/ بابل)
- 8- قلة الاليات العاملة في المشروع مثل (توسيع شبكات التوزيع في المنطقة الجنوبية / وتأهيل محطات انتاج الطاقة الكهربائية في المنطقة الجنوبية/ الشعبية)
- 9- عدم وجود خطة متكاملة تشمل كل فقرات المشروع مثل (تشديد مراكز سيطرة في محافظات الفرات الاوسط / بابل)
- 10- التعارضات الناجمة من تداخل المشروع مع المشاريع الخدمية
- 11- عزوف المقاولين عن تقديم العطاءات بسبب قلة الخبرة الفنية وضعف الكفاءة المادية مثل (تبديل الشبكات الكهربائية لمراكز المدن / الكرخ)
- 12- صعوبة إستحصال سمات الدخول للعمالة الاجنبية لغرض تدريب الكوادر العاملة في المشروع مثل (تطوير وتوسيع المختبرات والورش في بغداد)
- 13- وجود العديد من التجاوزات على مسار التنفيذ مع وجود مشاكل في استملاكات الاراضي مثل (معالجة اختناقات المنظومة الكهربائية / المرحلة الثانية /محطة الحمزة في الديوانية)
- 14- ضعف مساحة العمل وخصوصية المكان مثل (تطوير وتحديث المنظومة الكهربائية للعبة الحسينية وتبريد اجزاء من الصحن العباسي)

والجدول (صناعي 2) ادناه يبين اهم المشاكل والمعوقات في القطاع الصناعي وعدد مرات تكرارها في المشاريع لسنة 2015

ت	المشكلة	عدد مرات التكرار
1	الموازنة	88
2	تلؤؤ الشركات	64
3	التعارضات وطبيعة الارض والاحوال الجوية	13
4	عدم وجود خطة	12
5	قلة الاليات والمعدات	11
6	قلة الوقود ومستلزمات الانتاج	10
7	التنافس مع المنتج الاجنبي	9
8	الاجراءات الادارية والقانونية	8
9	قلة الكوادر	8
10	التأخير في اوصول الطاقة الكهربائية الى المشروع	7
11	عزوف المقاولين	7
12	قلة الكوادر المتخصصة	6
13	ضعف المساحة	4
14	عدم توفر الطرق	4
15	التجاوزات	4
16	صعوبة دخول للعمالة الاجنبية	2

والخطط (صناعي 2) يظهر توزيع هذه المعوقات ومنه يلاحظ ان أكثر تكرار ورد في فقرة تأخر الموازنة واطلاق الصرف وقلة لتخصيصات بالاضافة الى مشكلة تلكاً الشركات المقاوله وعدم جديتها في أجاز الاعمال.

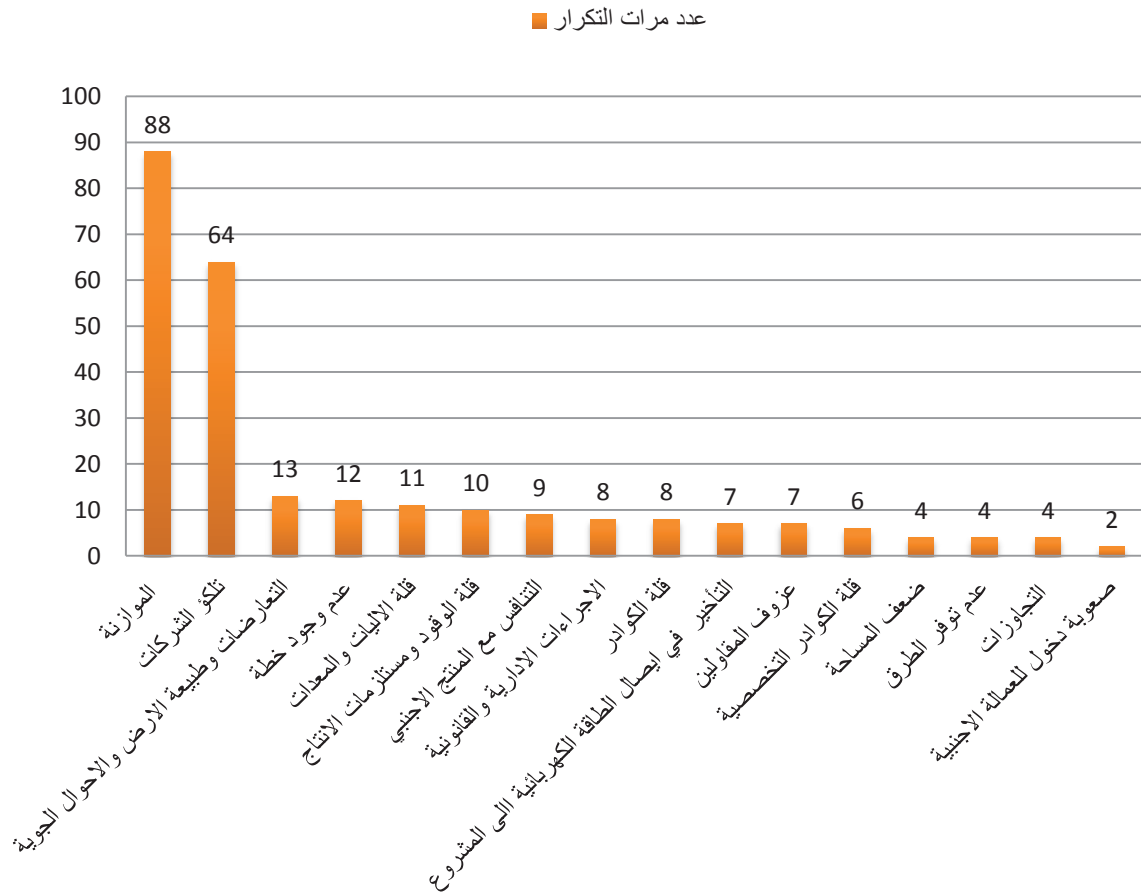

مخطط (صناعي 2) يظهر تكرار المشاكل والمعوقات

توزيع الزيارات على المحافظات

المخطط رقم (3 صناعي) يظهر عدد الزيارات المتحققة على مستوى كل محافظة ويلاحظ منه انعدام الزيارات الميدانية المتحققة في محافظات نينوى وديالى وصلاح الدين والانبار وكركوك وذلك يعود للأوضاع الامنية لهذه المحافظات وحصلت مشاريع محافظة البصرة على أعلى عدد من الزيارات المتحققة حيث بلغ عددها 74 زيارة وتليها محافظة بغداد 69 زيارة وبلغ معدل الزيارات على مستوى كل محافظة (21 زيارة / محافظة)

عدد الزيارات حسب المحافظات						
المحافظة	الوزارة					
	النفط	الكهرباء	الصناعة	الوقف الشيعي	المحافظات	المجموع
بغداد	18	19	32	0	0	69
البصرة	48	16	8	0	2	74
ميسان	21	19	4	0	0	44
ذي قار	7	12	4	0	3	26
المنجى	5	3	0	0	0	8
الديوانية	6	12	6	0	0	24
واسط	3	5	0	0	0	8
بابل	0	9	11	0	0	20
كربلاء	3	8	3	6	0	20
النجف	5	11	8	1	3	28
صلاح الدين	0	0	0	0	0	0
نينوى	0	0	0	0	0	0
كركوك	0	0	0	0	0	0
الانبار	0	0	0	0	0	0
ديالى	0	0	1	0	0	1
المجموع	116	114	77	7	8	322

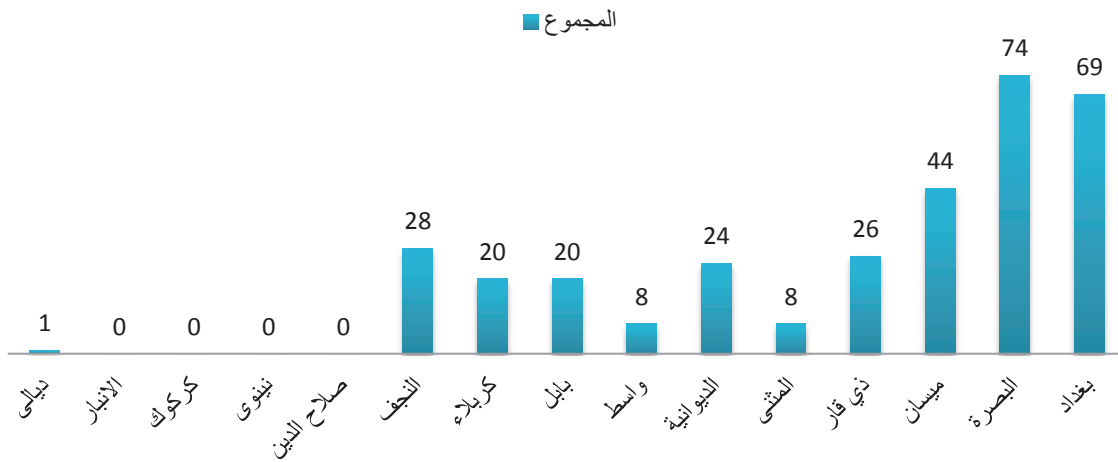

مخطط (3 صناعي) يبين عدد الزيارات موزعة على المحافظات

المؤشرات المستخلصة من عينة المشاريع التي تمت زيارتها

يظهر المخطط (4صناعي) نسب الأجاز موزعة على فئات من اجل تحديد مراحل تنفيذ خطة القطاع بشكل عام ونلاحظ منه ان المشاريع التي نسب اجازها اكثر من 60% تشكل مانسبته 75% من العينة .

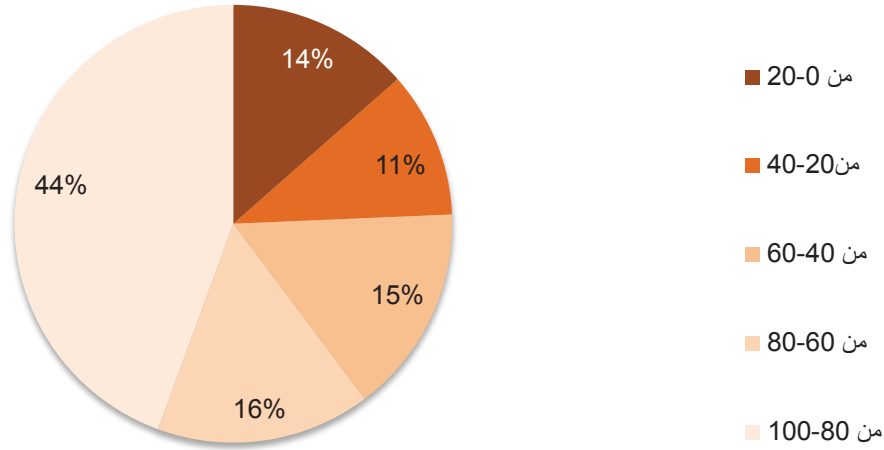

مخطط (4 صناعي) نسبة الأجاز للقطاع الصناعي

اما بالنسبة للمخطط (5صناعي) فيظهر نسب انحراف المشاريع موزعة على فئات ويلاحظ منه ان المشاريع ذات نسب الانحراف اقل من 15% احتلت مامقداره 62% من العينة .

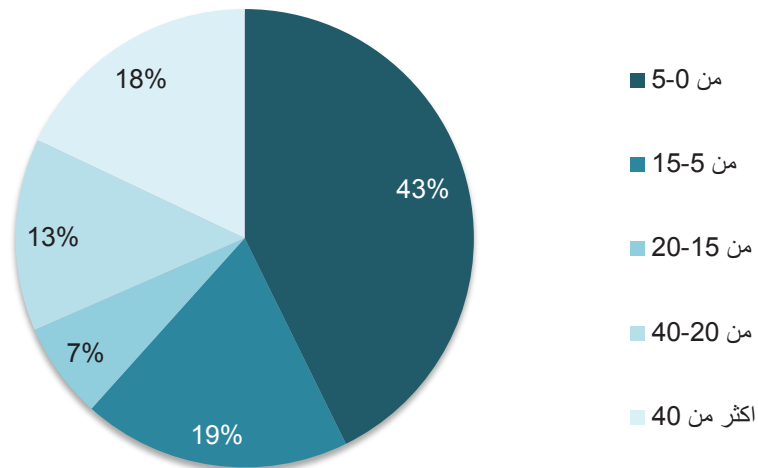

مخطط (5 صناعي) نسب الانحراف لقطاع الصناعي

مقارنة بين نسب الانحراف والاجاز للقطاع الصناعي بين عامي 2014-2015

من خلال المخطط (6- صناعي) يتبين هنالك فرق طفيف بين عام 2104 و2015 حيث نلاحظ ان هنالك أنخفاض في نسبة المشاريع ذات الانحراف ما بين 15% و20% وزيادة في نسبة المشاريع ذات نسب الانحراف الاقل من 5% .

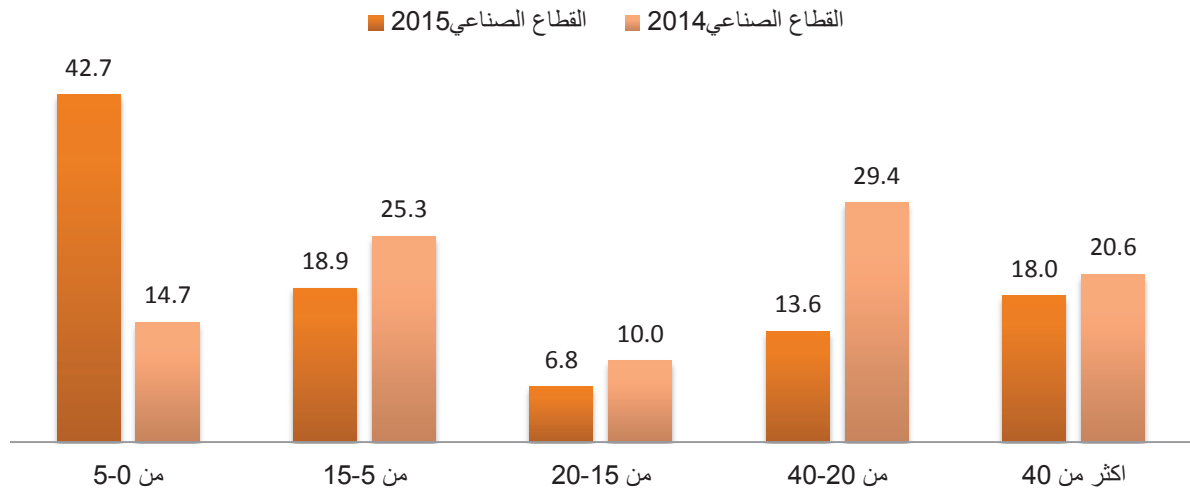

مخطط (6صناعي) يوضح مقارنة بين نسب الانحراف لعامي 2014 و2015

اما بالنسبة الى مؤشرات نسب الاجاز فيظهر المخطط رقم (7-صناعي) ارتفاع نسب الاجاز للفئة من 80% الى 100% لعام 2015 وهذا يعود لأسباب كثيرة منها اعتماد خطة مشاريع 2015 على المشاريع المستمرة من عام 2014 .

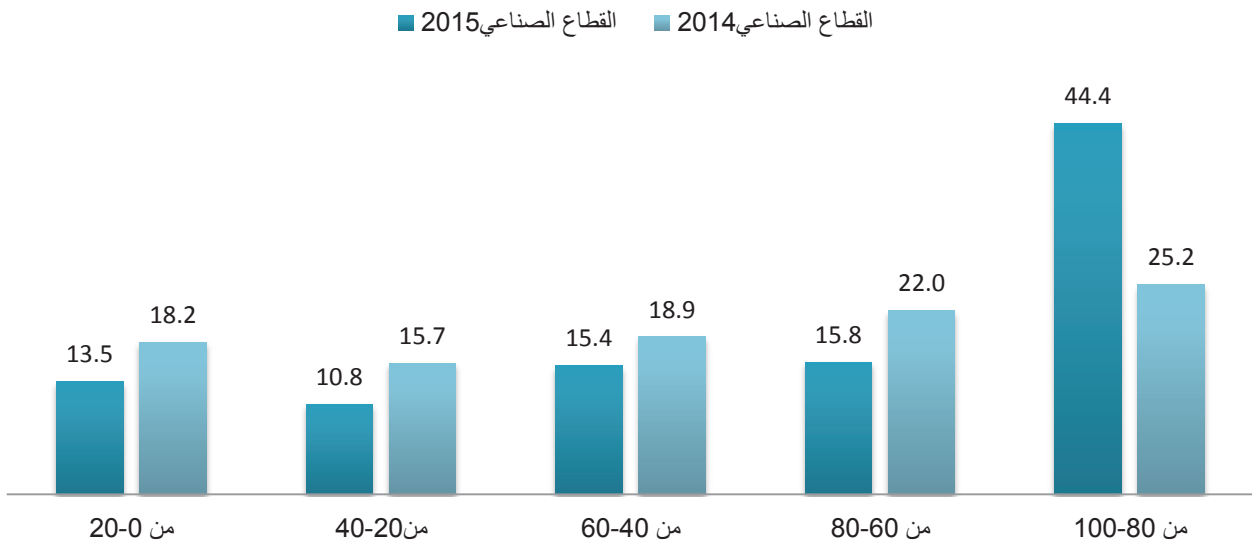

مخطط (7صناعي) يوضح مقارنة بين نسب الاجاز لعامي 2014 و2015

الاجابات الواردة من الوزارات على تقارير الزيارات الميدانية للقطاع الصناعي خلال عام 2015 :

تم خلال عام 2015 ايجاز 322 زيارة ميدانية خاصة بالقطاع الصناعي بصورة عامة تم خلالها زيارة 86 مشروع لوزارة النفط وتمت ورود اجابات من الوزارة المعنية حول اغلب التقارير حيث تم ارسال 28 اجابة من وزارة النفط حول ملاحظات الزيارات الميدانية واكثر الردود كانت مؤيدة الى ملاحظات تقارير الزيارات حيث كانت نسبة الاجابات المؤيدة للتقارير بنسبة 89,3% وهي نسبة جيدة , اما بالنسبة الى وزارة الكهرباء تم زيارة 91 مشروع وتم ورود 32 اجابة منها 29 اجابة مؤيدة الى تقارير الزيارة الميدانية اي نسبة 90,6% من الردود كانت مؤيدة لتقارير الزيارات الميدانية اما بالنسبة الى وزارة الصناعة والمعادن كانت نسبة اجاباتها الى التقارير الميدانية بنسبة 31% حيث تم زيارة 58 مشروع ووردت فقط 18 اجابة رغم كونها جميعا مؤيدة لتقارير الزيارات الميدانية الا انه نسبة الردود تعتبر قليلة مقارنة بعدد المشاريع التي تم زيارتها لجميع الوزارات المذكورة اعلاه حيث بلغت نسبة الاجابات 33,2% من العدد الكلي للتقارير الميدانية والبالغة عددها 235 تقرير زيارة ميدانية .

جدول يبين الاجابات الواردة على تقارير الزيارات الميدانية

ت	الجهة المنفذة	عدد التقارير	عدد الاجابات الواردة على التقارير	نسبة الاجابات الى العدد الكلي	عدد الكتب المؤيدة	نسبة اجابات المؤيدة الى العدد الكلي للاجابة	عدد المشاريع التي لم يتم الاجابة عليها
1	النفط	86	28	32.6	25	89.3	58
2	الكهرباء	91	32	35.2	29	90.6	59
3	الصناعة	58	18	31.0	18	100.0	40
	المجموع	235	78	33.2	72	92.3	157

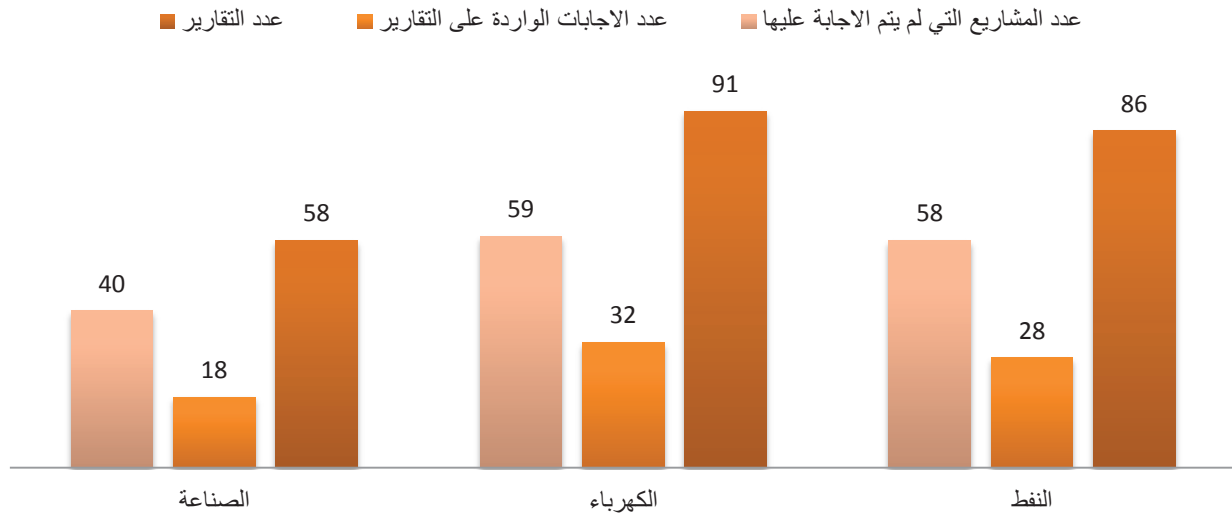

مخطط يبين الاجابات الواردة على تقارير الزيارات الميدانية

تحليل عينة من وزارات القطاع الصناعي / وزارة النفط :

تم اختيار وزارة النفط كعينة من القطاع الصناعي وذلك كون هذه الوزارة تملك اكبر تخصيصات ضمن اجمالي التخصيصات المالية للموازنة الاستثمارية لعام 2015 حيث تمثل نسبة تخصيصات وزارة النفط (45%) من اجمالي تخصيصات القطاعات الاقتصادية لعام 2015 وذلك للوقوف على تفاصيل أجاز المشاريع ومراحل تقدم خطة وزارة النفط وعليه تم تقسيم مشاريع الوزارة الى القطاعات الرئيسية وكالاتي:

- قطاع الانتاج للنفط الخام الخام والغاز (القطاع الاستخراجي).
- قطاع نقل وخرن النفط الخام
- قطاع تصفية النفط.
- قطاع معالجة الغاز.
- قطاع نقل المنتجات النفطية والغاز.
- قطاع خزن المنتجات النفطية والغاز
- قطاع المشاريع البيئية.
- قطاع المشاريع الخدمية.

تم وضع سياسات من قبل وزارة النفط لزيادة نسبة انتاج النفط الخام وذلك عن طريق منح جولات تراخيص الى الشركات الاجنبية عن طريق ثلاث جولات لغرض انتاج النفط وجولة رابعة الغرض من استكشاف الغاز في عدة مناطق . حيث مثلت اجمالي مشاريع جولات التراخيص (3) مشاريع كانت تخصيصاتها (9889978) مليار دينار عراقي اي نسبة (73%) من اجمالي تخصيصات الموازنة الاستثمارية لوزارة النفط لعام 2015 . لذلك سوف يتم التحليل فوق تخصيصات وزارة النفط بدون احتساب تخصيصات جولات التراخيص لاعطاء موثوقية عالية للاعمال المنجزة بالجهد الوطني.

قطاع الانتاج للنفط الخام والغاز

بلغت عدد المشاريع المتعلقة بزيادة الانتاج النفطي والتي تضم مشاريع (حفر ابار جديدة . تاهيل ابار قديمة ...الخ) والتابعة لعدة شركات نفطية (18) مشروع وبلغ تخصيصات هذا القطاع (530017.8) مليار دينار عراقي وهي تمثل نسبة (14.5%) من اجمالي تخصيصات الموازنة الاستثمارية لوزارة النفط لعام 2015 وبيّن الشكل ادناه قيم التخصيصات المالية لمشاريع هذه الشركات

المبالغ المخصص (مليون دينار) ■

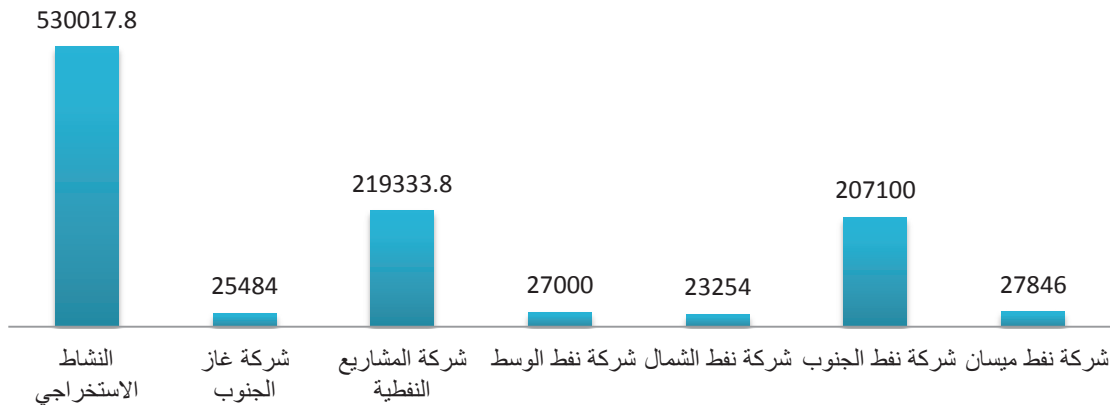

المبالغ المخصصة (مليون دينار)

يلاحظ من الشكل البياني الخاص بتخصيصات النشاط الاستخراجي بالجهد الوطني ان مجموع تخصيصات شركة نفط الشمال منخفضة وذلك لخروج اهم مشاريعها بسبب تردي الوضع الامني وعدم استقرار المحافظات التي تقع بها هذه المشاريع . اما بالنسبة الى مشاريع غاز الجنوب نلاحظ ايضاً قلة في التخصيصات وذلك بسبب خروج شركة غاز البصرة للاستثمار وان اغلب مشاريع شركة غاز الجنوب اصبحت ضمن نطاق عمل شركة غاز البصرة اما المشاريع المتبقية لشركة غاز الجنوب فهي تسديد حسابات وانهاء المشاريع المستمرة .

قطاع نقل و تخزين النفط الخام

يعتبر هذا القطاع او النشاط من القطاعات المكمله للاستخراجي حيث انه يعتمد عليه في عملية التصدير ومن خلال مشاريع (تاهيل وتطوير خزانات النفط الخام وانايب النقل ومنظومات الضخ ومنصات التصدير) حيث يشمل هذا القطاع على (14) مشروع حيث بلغت تخصيص هذا القطاع (1068557.85) مليون دينار عراقي وتمثل (29.36%) من اجمالي تخصيصات الموازنة الاستثمارية لوزارة النفط لعام 2015 .

قطاع تصفية النفط

اهتمت وزارة النفط بهذا القطاع بصورة رئيسية وذلك لارتباطه المباشر مع الاحتياجات الرئيسية للمواطن وحاولت وزارة النفط من خلال مشاريع تاهيل وانشاء مشاريع جديدة لزيادة نسبة منتجاتها لتقليل الفجوة بين العرض والطلب وتبلغ عدد مشاريع تصفية النفط (16) مشروع منها (3) مشاريع انشاء مصافي جديدة في محافظات كربلاء وميسان وكركوك حيث بلغ تخصيصات مشاريع تصفية النفط (1223469.6) مليون دينار وهي تمثل نسبة (33.61%) من اجمالي تخصيصات الموازنة الاستثمارية لوزارة النفط لعام 2015 .

قطاع معالجة الغاز

تضمنت مشاريع وزارة النفط عدة مشاريع للانتاج الغاز وتاهيل خطوط نقل الغاز وهي حاليا بمرحلة الانشاء اما بخصوص معالجة الغاز فهناك مشروع واحد لتاهيل محطات كبس الغاز حيث تبلغ تخصيصاته (250) مليون دينار وهي تمثل نسبة (0.01%) من اجمالي تخصيصات الموازنة الاستثمارية لوزارة النفط لعام 2015.

قطاع نقل المنتجات النفطية والغاز

ان اغلب مشاريع مصافي النفط ومحطات معالجة الغاز تقع خارج المناطق السكنية لذا دأبت وزارة النفط الى نقل المنتجات النفطية والغاز الى مستودعات الحزن من خلال انشاء وتاهيل خطوط النقل للمنتجات البيضاء والغاز والبالغة (8) مشاريع حيث بلغ تخصيصاتها (145046) مليون دينار وهي تمثل نسبة (3.98%) من اجمالي تخصيصات الموازنة الاستثمارية لوزارة النفط لعام 2015.

قطاع حزن المنتجات النفطية والغاز

بقدر تعلق المنتجات النفطية والغازية بحياة المواطن قامت وزارة النفط ضمن اولوياتها وضع خطة للخزين الاستراتيجي لهذه المنتجات من خلال انشاء مستودعات جديدة في محافظات القطر وتاهيل المستودعات القديمة وتطويرها حيث بلغت مشاريع حزن المنتجات (15) مشروع منها (7) انشاء مستودعات جديدة حيث بلغ تخصيصاتها (109794.4) مليون دينار وهي تمثل نسبة (3.02%) من اجمالي تخصيصات الموازنة الاستثمارية لوزارة النفط لعام 2015

قطاع المشاريع البيئية

تهدف سياسات وزارة النفط الى تقليل الانبعاثات الغازية وتقليل الغاز المحترق المصاحب للنفط وتوفير مستلزمات حماية البيئة لكافة الشركات المنتجة حيث بلغت المشاريع البيئية (7) مشروع حيث بلغ تخصيصاتها (6687.2) مليون دينار وهي تمثل نسبة (0.02%) من اجمالي تخصيصات الموازنة الاستثمارية لوزارة النفط لعام 2015.

قطاع المشاريع الخدمية

من خلال النشاطات التي تقوم بها وزارة النفط بتنفيذ مشاريعها ولكل قطاع تحتاج هذه المشاريع الى عدة مشاريع خدمية تشمل (مشاريع خدمية للصناعات الاستخراجية، مشاريع خدمية لتصفية النفط والغاز مشاريع المنتجات المعدنية المصنعة والمكائن والاجهزة، الاجهزة والمعدات والاليات التخصصية والبرامجيات والمواد، مختبرات تخصصية) حيث بلغت المشاريع الخدمية (35) مشروع لكل الانشطة حيث بلغ تخصيصاتها (473634) مليون دينار وهي تمثل نسبة (13%) من اجمالي تخصيصات الموازنة الاستثمارية لوزارة النفط لعام 2015 .

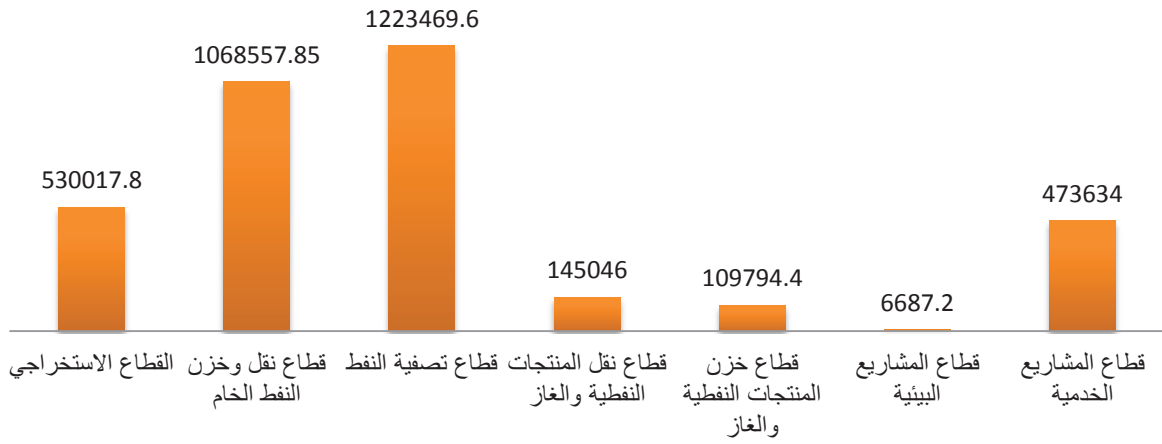

المبالغ المخصصة (مليون دينار)

ويلاحظ من الشكل اعلاه توزيع التخصيصات المالية حسب القطاعات الرئيسية حيث تبلغ التخصيصات اعلاه (3557206.85) مليون دينار وهي تمثل نسبة (97%) اما التخصيصات المتبقية فهي لمشاريع (دراسات وتصاميم وخدمات استشارية ، مشاريع حماية المنشآت ، معامل وورش متخصصة، المسوحات، تسديد حسابات المشاريع المنجزة والمحذوفة، تدريب وتطوير العاملين، محطات توليد القدرة الكهربائية، تصنيع المصافي المتنقلة)

المرفقات

- جدول يتضمن موقف المشاريع التي تمت زيارتها للقطاع الصناعي لسنة 2015.

عينية مشاريع الموازنة الأستثمارية للقطاع الصناعي لعام 2015/ لوزارة الصناعة والمعادن

التنقيب	نسب الإيجاز على مستوى المقدرات	نسب الإيجاز على مستوى المقدرات					التخصصات	الكلفة	سنة الادراج	الوقوع	القسم	اسم المشروع	التنقيب	النوع	المادة						
		نسبة	تاريخ	تسلسل	الريارة	الريارة															
		المشاكل والعقوبات	نسبة	تاريخ	تسلسل	الريارة	الريارة	المصرف التراكمي	المصرف السنوي	المصرف التراكمي لغاية السنوي	المصرف التراكمي لغاية السنوي	31-12-2013	النهائية لعام 2015	الكافية	2013	الشركة العامة	تاهيل وتطوير	1	4	1	1
		عدم توفر الخامات الضرورية للملحة (كهرباء، طاق، ماء)	4	96	100	2	1	141501	0	141501	141501	141501	1400	20000	2013	البصرة	تاهيل و تطوير مصانع البصرة ملحة البصرة التعبئية	1	4	1	1
		قلة التخصصات الرصودة لتنفيذ المشروع . كثرة اعداد التنسيب وصعوبة تسويق المنتجات الخاصة بالشركة	32	43	75	5	1	11282446	10282446	1000	1000	20000	2013	بغداد	الشركة العامة لتنوجات الابان	تاهيل وتطوير معامل الشركة العامة لتنوجات الابان / المرحلة الثانية	1	8	2	2	
		قلة التخصصات اللابية	10	15	25	2	1							بغداد		تاهيل خطوط إنتاج الزيوت السائلة و مساجق التنظيف و صانور التواليت					
		التاخر في اطلاق السلف اللابية . لا يوجد خطة عمل متكاملة لجميع مقاولات المشروع خذ وزن كل مقاوله . الاجراءات الروتينية في استحصال الموافقات الخاصة بخول الخبير الإيطالي	5	95	100	6	1	10379507	4474897	590481	2000	90000	2013	ميسان	الشركة العامة لزيوت البنائية		2	8	2	3	
		لم يتم اللبشرة بخطة عام 2015 لعدم توفر التخصص اللابي	0			6	1	4368439	2884505	1478934	2724	67000	2013	ميسان	الشركة العامة لصناعة السكر	تاهيل مصانع ومزرعة الشركة و تطوير معمل الخميرة و الكحول	3	8	2	4	
		لم يتم اللبشرة بخطة عام 2015 لعدم توفر التخصص اللابي	48	12	60	11	2														
		قلة التخصصات اللابية الرصودة للمشروع . نكول الشركات القاوله	88	12	100	8	1	2030319	0	2030319	1	18600	2010	ميسان	الشركة العامة لصناعة السكر	تاهيل خدمات إنتاج السكر الابيض في معمل سكر ميسان	4	8	2	5	

عينة مشاريع الموازنة الأستثمارية للقطاع الصناعي لعام 2015/ لوزارة الصناعة والمعادن

التبويب	التمويل	المادة	النوع	اسم المشروع	القسم	الواقع	سنة الادراج	الكلفة الكلية	النهائية لعام 2015	التخصيصات		نسب الاجزاء على مستوى المقدرات				المشاكل والعقوبات		
										المصروف السنوي	المصروف التراكمي لغاية 31-12-2013	نسبة	المخطط	الريادة	تسلسل		تاريخ	البرنامج
				تاهيل معامل الشركة العامة للبروت البائية / الرحلة الثانية	الشركة العامة للبروت البائية	بغداد	2010	50000	1	22957,647429	3517,903	26,475,550,429	1	8	98	2	تاخر اطلاق التخصيصات المالية لعام 2015. تاخر المصادقة على بعض العقود في مقر الوزارة	
				تاهيل معامل الشركة العامة للبروت البائية / الرحلة الثانية	الشركة العامة للبروت البائية	بغداد	2010	50000	1	22957,647429	3517,903	26,475,550,429	1	8	98	2	تاخر اطلاق التخصيصات المالية لعام 2015. تاخر المصادقة على بعض العقود في مقر الوزارة	
				اعادة تاهيل معامل الشركة العامة للتبوع والسكاكر والسكاكر	الشركة العامة للتبوع والسكاكر	بغداد	2010	20000	1	379,8	6,505	386,305	1	8	98	2	صعوبة توافر السلع الخلي مع المنتجات الاجنبية	
				تطوير خط انتاج النسيج	الشركة العامة للصناعات النسيجية	بابل	2012	8000	285	1449,679	2849,636	4299,315	1	2	75	60	15	تاخر اطلاق الموازنة. قلة الكوادر الاثرية والمالية
				تطوير معمل للنتجات الطبيعية ومن ضمنها انتاج الاقمشة النبتية والغزل الخلفي وRF وقيثب الخيامات الصناعية	الشركة العامة للصناعات النسيجية / معمل نسيج البوانانية الخيامات الصناعية	ديوانية	2013	13500	1	1257,01	0	1257,01	1	2	70	0	70	توجد رغبة في تغيير طبيعة المشروع
				استحداث خطوط جديدة واستكمال مكان انتاج الاقمشة	الشركة العامة للصناعات القطنية	بغداد	2013	11000	1	0	0	0	1	8	40	10	30	تاخر اطلاق التخصيصات المالية لعام 2015. صعوبة توافر السلع الخلي مع المنتجات الاجنبية
				تطوير خط الاكمال في الديوانية	الشركة العامة للصناعات النسيجية	ديوانية	2012	10500	1250	35840,717			1	1	100	60	40	عدم تفعيل الاعتماد. الاوضاع الامنية اذت سلبا على الشركات الجوهرة في ارسال خيراوها
				تطوير خط الاكمال في الديوانية	الشركة العامة للصناعات النسيجية	ديوانية	2012	10500	1250	35840,717			1	1	100	60	40	عدم توفير السيول المالية. مشكلة تسويق المنتج
								34855,198	985,519			2	11	70	70	30		

عينية مشاريع الموازنة الأستهتمارية للقطاع الصناعي لعام 2015/ لوزارة الصناعة والمعادن

ت	نوع المادة	التسلسل	اسم المشروع	القسم	الواقع	سنة الادراج	الكلفة الكلية	السنوية السنوية	المصروف التراكمي لغاية 31-12-2013	المصروف السنوي لعام 2014	المصروف التراكمي	تسلسل الرتبة	تاريخ الرتبة	نسب الاجزاء على مستوى المقدرات		المشاكل والعقوبات
														الخطط	المنفذ الانحراف المالي	
12	3	2	انتاج بطانية الرانيل في مصنع نسج التاصرية	الشركة العامة للصناعات الصوفية	ذي قار	2012	9000	1	22572	38919	264639	1	9	70	30	عدم موافقة الشركة المستجيده من تسلم معمار المشروع
13	3	5	مشروع الدرع الوافي / البسة الجف	الشركة العامة للصناعات النسيجية	جف	2010	4050	168	343169	361234	3792924	1	8	100	95	صعوبة تنافس المنتج المحلي مع المنتجات الاجنبية
14	3	5	خديت الخدمات الصناعية لعمل الابسة الرجالية في الجف	الشركة العامة للصناعات النسيجية	جف	2013	2000	341	378	849366	1227366	1	8	100	96	صعوبة تنافس المنتج المحلي مع المنتجات الاجنبية
15	3	8	انتشاء مراكز تجميع وتجهيز الجلود والاصواف	الشركة العامة للصناعات الجلدية	الجف	2009	15000	1500	134416658	731539	141732048	1	9	100	98	عدم حضور عملي الشركة للبتنة لغرض اكتمال الربط الكهربائي للمعدات الجوزية
16	3	9	توسيع الاكياس البلاستيكية و معمل الضيقة في الخلة و خديت الخمامات الصناعية	الشركة العامة للصناعات النسيجية	بابل	2013	9500	354	407596	483594	89119	1	2	35	30	قله التخصيصات المالية وتأخر اطلاق الوارثة
17	3	9	تاهيل الشركة العامة للصناعات الصوفية / المرحلة الثانية	الشركة العامة للصناعات الصوفية	بغداد	2012	5000	31	169694	341044	510738	1	3	100	82	الاجراءات الوثيقية للمتح الاعطاء : عدم توفر التخصيصات المالية لعام 2014
18	4	1	ورق الكتابة والطباعة	الشركة العامة للصناعات الورقية	النجرة	2013	76000	1	5016	6791	11807	1	5	100	8	تأجيل احالة المشروع خاليا من العروض المستجيده اعلى من الكلفة الكلية للمشروع

عينة مشاريع الموازنة الأستهتمارية للقطاع الصناعي لعام 2015/ لوزارة الصناعة والمعادن

ت	نوع المادة	التسلسل	اسم المشروع	القسم	الواقع	سنة الادراج	الكلفة الكلية	النهائية لعام 2015	المصرف التراكمي لعام 31-12-2013	المصرف السنوي لعام 2014	المصرف التراكمي	تسلسل الرتبة	تاريخ الرتبة	نسب الاجاز على مستوى المقدرات		المشاكل والمعوقات	
														الخطط	المنفذ الانحراف المالي		
19	4	3	1	1	بغداد	2010	11845	500	6548.107447	0	6548.107447	1	10	100	95	صعوبة التنافس مع المنتج الاجنبي، تلك وزارة النفط بتجهيز الوقود السائل	
20	4	3	2	2	بغداد	2008	2360	1	1771.707	0	1771.707	1	10	100	90	صعوبة التنافس مع المنتج الاجنبي، تكول الشركات المطولة بالترامياتها	
21	5	3	1	1	النجف	2006	48781.095	2500	33259.37756	8432.371436	41691.749	1	2	95	92	قلة التخصصات المالية	
22	5	3	2	2	النجف	2013	75000	1	0	0	0	1	2	100	11	لا توجد احالة لتنفيذ فترات المشروع	
23	5	7	1	1	بابل	2013	8000	1	2.557	14.123	16.68	1	5	5	5-	تم ابلخ ادارة المشروع عن عدم الحصول على التزام من قبل الوزارة	
24	5	7	2	2	بغداد /	2013	25000	3600	0	0	0	1	8	27.5	24.75	تأخر اجراءات في فتح الاعتماد، تأخر اطلاق التخصصات المالية لعام 2015	
25	5	7	4	4	بغداد	2013	15000	1	0	241898	241898	1	4	0	0	لا توجد احالة	
26	5	8	2	2	النجف	2008	120000	700	99313.942	1025.628	100398.570035	1	4	100	80	20	توجد مشاكل في توفير الغاز الطبيعي من قبل وزارة النفط، تلك الشركات المنفذة، عدم اطلاق التخصصات المالية لعام 2015، الاجراءات الروتينية الخاصة بسحب العمل

عينة مشاريع الموازنة الأستثمارية للقطاع الصناعي لعام 2015/ لوزارة الصناعة والمعادن

ت	النوع	المادة	التسلسل	اسم المشروع	القسم	الواقع	سنة الادراج	الكلفة الكلية	السنوية النهائية لعام 2015	التخصيمات		المصرف السنوي لعام 2014	المصرف التراكمي	تسلسل الريزة	تاريخ الريزة	المقررات		نسبة الانحراف الذاتي	المشاكل والعوقات
										المصروف	المصروف لظاية								
27	5	8	4	غيب خط انتاج الصودا الكاوية والكلور	شركة الفرات العامة	بابل	2008	43500	832	35256.988810	2492.734002	32764.254808	1	3	100	92	8	8	تلكو الشركة المطولة
28	5	8	9	تاهيل شركة ذات الصودي /الرجلة الثانية	شركة ذات الصودي العامة	بغداد/التاجي	2010	32000	2500	15859.254000	7406.614616	8452.639384	1	10	100	88	12	12	عدم توفير التخصيص الذاتي . تلكو الشركات الفاولة بتنفيذ التوامتها . اعراض الاهالي على مد الخط الناقل للكهرباء
29	5	8	10	العملة للصناعات الحظائية	الشركة العامة للصناعات الحظائية	دوائية	2010	20000	700	13483.80263	2617.501	10866.30163	1	9	100	93.7	6.3	6.3	الناخر في انجاز المقررات الغير ربيسية والتي تعوق سير العملية الانتاجية
30	5	8	11	تاهيل معمل الاسمدة الجبوية رقم (3) مع انشاء محطة توليد كهرباء	الشركة العامة للاسمدة الجبوية	البحرة	2007	169500	1000	141456.735000	25950.60075	115506.134255	1	4	100	81.2	18.8	18.8	تلكو بعض الشركات المنفذة ، عدم استلام بعض المواد الجبوة من قبل الشركة
31	5	8	12	تاهيل معمل الاكاس السيلستيتية المسوجة	شركة الفرات العامة	بابل	2010	11700	1	10016.552070	0	10016.552070	1	6	100	72	28	28	ناخر الشركات المنفذة بتنفيذ اعمال الرحلة الاولى . ناخر نتائج الفحوصات لبعض العقود الخاص بالاعمال الدنية
32	5	8	13	تاهيل البني لخدمة لعمال الشركة العامة للصناعات الاطارات	الشركة العامة للصناعات الاطارات	النجف	2013	9000	900	165.7	165.7	0	1	3	60	20	40	40	قلة التخصيمات المالية

عينة مشاريع الموازنة الأستهتمارية للقطاع الصناعي لعام 2015/ لوزارة الصناعة والمعادن

ت	نوع المادة	التسلسل	اسم المشروع	القسم	الواقع	سنة الأذراج	الكلفة الكلية	السنوية النهائية لعام 2015	المصرف التراكمي لظاية 31-12-2013	المصرف السنوي لعام 2014	نسب الإيجاز على مستوى المقدرات			المشاكل والعوقات
											نسبة	تاريخ الإنجسط	تسلسل الريبة	
33	7	2	معمل غربلة و غسل الرمال	الشركة العامة للصناعات الانشائية	كربلاء	2013	12000	25	0	799.315	100	98	2	نسبة الإيجاز لواقع كان الربح فقط وحتاج المشروع الى ربط بالطاقة الكهربائية
34	7	6	انشاء معمل اسفلت	شركة نوبك العامة	كربلاء	2013	3475	500	0	116.475	90	25	65	عدم توفير التخصيص المالي ما ادى الى عدم القدرة على ازالة اعمال تجهيز ونصب معمل الاسفلت لظاية تاريخ الريبة
35	7	7	تاهيل معمل سمنت الكوفة	الشركة العامة للسمنت الجنوبية	النجف	2013	10000	1	450.02	1847	100	75	25	لا توجد
36	7	3	تاهيل معمل الطابوق الفخاري العامة في الشركة العامة للصناعات الانشائية	الشركة العامة للصناعات الانشائية	ديوانية	2009	66000	1500	20648.03851	2951.046	100	75	25	تلكو الشركة للبقعة تاخر اطلاق الريبة وقله التخصيصات المالية ، تقام العمل بصورة متكاملة ما يحيد من عملية التاهيل
37	7	6	تاهيل معمل البلاستيك و انشاء محطة 2 ميكا واط	الشركة العامة للصناعات الانشائية	بغداد	2013	15000	1	2	32.535	5	5	0	قله التخصيصات المالية ، وتأخر اطلاق الريبة ، وعدم فقه الكلف التخصيبية ما ادى الى اعادة الاعلان اكثر من مرة
38	7	7	تاهيل الخط الانتاجي الثالث لمعمل سمنت الكوفة	الشركة العامة للصناعات الانشائية	نجف	2013	10000	1	2900	2793	100	86	14	قله التخصيصات المالية

عينة مشاريع الموازنة الأستثمارية للقطاع الصناعي لعام 2015/ لوزارة الصناعة والمعادن

التبويب	نسب الأجزاء على مستوى المقدرات	التخصصات										التبويب	النوع	المادة																									
		المشاكل والعقوبات	نسبة	المخطط	تاريخ	تسلسل	المصرف التراكمي	المصرف السنوي	المصرف التراكمي لغاية	المصرف التراكمي لغاية	السنوات				الكلفة	سنة	الارواح	الكتابة	الارواح	الكتابة	الارواح	الكتابة	الارواح	الكتابة	سنة	الارواح	الكتابة	الارواح	الكتابة	سنة	الارواح	الكتابة	الارواح	الكتابة	سنة	الارواح	الكتابة	الارواح	الكتابة
عدم اطلاق التخصيصات المالية	10	90	100	10	1	7516371710	28400656	4676306150	60	10000	2010	بغداد	الشركة العامة	تأهيل معمل	8	7	7	39																					
الرخصة للمشروع													للمصناعات	الهياكل																									
													الإنتاجية	الكوركتية																									
العمل متوقف وذلك لعدم وجود تخصيصات مالية	0	0	0	5	1	4325	0	4325	1	7500	2013	بابل / الاسكندرية	الشركة العامة	تصنيع المرولات	4	1	8	40																					
													للمصناعات	الحبيبية																									
													الميكانيكية																										
عدم وجود تخصيص مالي للمرحلة الثانية	0	0	0	5	1	162187	7882	83367	1	2000	2013	بغداد / التاجي	الشركة العامة	توسيع و تحديث	1	3	8	41																					
													للمصناعات	معمل انتاج																									
													التعمينية	الانليوم في بغداد																									
عدم اطلاق صرف التخصيصات السنوية . تاكؤ الشركات المنفذة للمقرات المشروع . جزئية العمل في المشروع الي عدد كبير من المقالات والمقرات	6	94	100	9	1	37201.0929	1721.077	35480.0159	1750	48660	2009	بغداد	شركة نصر العامة	تأهيل معامل	2	3	8	42																					
													للمصناعات	شركة نصر																									
													الميكانيكية	العامة																									
عدم اطلاق صرف التخصيصات السنوية . تاكؤ الشركات المنفذة للمقرات المشروع	23.95	76.05	100	12	2								الشركة العامة	مشروع انتاج																									
													للمصناعات	دافعات الهواء																									
													الكهربائية	للحجرات																									
تاكؤ الشركة العقولة , عدم توفر تمويل للتخصص	5	15	20	4	1	140	140	0	100	9000	2013	بغداد	الشركة العامة	مشروع انتاج	4	2	9	43																					
													للمصناعات	دافعات الهواء																									
													الكهربائية	للحجرات																									
المشروع منجز بالكامل ودرج لاغراض التسويات الضمنية	0	100	100	9	1	5601.802	0	5601.802	200	5840	2009	بغداد	شركة الزوار	تصنيع وحدات	5	2	9	44																					
													العامة	التعبئية الخلفية																									
تاكؤ الشركة المنفذه , عدم وجود خطة متكاملة للتاهل	79	21	100	1	1	68833	36833	32	350	1920	2013	بغداد	شركة ربال العامة	خط صناعة	6	2	9	45																					
													للمصناعات	مطهر ,خط الوران																									
													الكهربائية	الحديد لعمل																									
													محولات التوزيع	محولات التوزيع																									

عينة مشاريع الموازنة الأستهتمارية للقطاع الصناعي لعام 2015/ لوزارة الصناعة والمعادن

ت	نوع المادة	التسلسل	اسم المشروع	القسم	الواقع	سنة الازدراج	الكلفة الكلية	السنوية النهائية لعام 2015	المصروف التراكمي لظاية السنوي 31-12-2013	المصروف السنوي لعام 2014	المصروف التراكمي	تسلسل الرتبة	تاريخ الرتبة	نسب الاجاز على مستوى القرارات			المشاكل والعوقات	
														نسبة	المنفذ	الانحراف المالي		
46	9	3	1	46	انتاج الجزائر العامة	بايل / الامم المتحدة	2013	48000	1	4325	0	1	2	10	10	0	العروض قيد الدراسة	
47	9	5	9	47	شركة القفاء العامة	بغداد	2013	10398	575	162413	0	1	1	49.3	100	50.7	تلكو الشركة العاولة ، قلة التخصص المالي	
48	9	5	11	48	تاهيل الشركة العامة للصناعات الكيماوية	بابل	2008	42000	650	37113.996	703.066	1	6	98	100	2	تلكو الشركات القاولة في تنفيذ التزاماتها ، تاخر نتائج الفروضات الجترية والتاخر في ايجاز اسس خط القاولة . عدم وجود مبالغ تسويقية	
49	9	5	12	49	تاهيل شركة ابن ماجد العامة للصناعات الكيماوية	البصرة	2008	52000	1750	45705.8790	45705.8790	1	4	91	100	9	تلكو الشركات القاولة في تنفيذ التزاماتها التعاقدية ، عدم توفري التمويل لعامي 2014-2015	
50	9	5	16	50	تاهيل شركة الكرامة العامة للصناعات الكيماوية	بغداد	2013	12000	1	1042.302	0	1	4	25	25	0	عدم توفري التمويل لعام 2015	
51	9	5	17	51	تاهيل شركة الرشيد العامة للصناعات الكيماوية	بغداد	2013	17820	650	4722.390	1472.39	1	3	25.9	25.9	0	قلة التخصصات المالية ، عدم دفع الكلف التخمينية ، تغيير في مكونات المشروع	
52	9	5	19	52	تاهيل شركة عقبة بن صالح العامة للصناعات الكيماوية	بغداد	2013	5500	500	1658.409	1490.233	1	3	58	36	22	0	قلة التخصصات المالية ، عدم سمر الاوضاع الامنية ، تاخر اطلاق الموازنة

عينة مشاريع الموازنة الأستهتمارية للقطاع الصناعي لعام 2015/ لوزارة الصناعة والمعادن

نوع المادة	التبويب	نسب الأجزاء على مستوى المقدرات																		
		نسبة	تاريخ	تسلسل	المصرف التراكمي	المصرف السنوي	المصرف السنوية	المصروف السنوية لعام 2015	الكلفة	سنة	الواقع	القسم	اسم المشروع	التسلسل						
53	9	5	21	5	9	12	54	1	9	12	54	1	9	13	56	58				
صعوبة التنافس مع المنتج الاجنبي . تلكو الشركات المقاوله	انظمة و تاهيل خطوط الانتاج لمنظومات الري بالتنقيط	3	97	100	11	1	151507	1214613	300457	300000	5000	2013	بغداد	شركة النعمان العامة	انشاء خط انتاج بطاقات الهوية للناكبة	7	8	13	55	
سوف يتم حذف المشروع بسبب وجود مشروع مشابه بوزارة الداخلية حيث وجه مجلس الوزراء بفتح طبع الهويات النكبة الا عن طريق وزارة الداخلية	انشاء خط انتاج بطاقات الهوية للناكبة	9	9	1	1313275	841431	471844	1	15000	2013	بغداد	الشركة العامة للنظم المعلوماتية	مقر الوزارة	الشركة العامة للمحس و التاهيل الهندسي ومختبر العائرية	تطوير وتوسيع المختبرات الهندسية (مختبر البحث ومختبر العائرية)	9	8	13	56	
لا توجد مشاكل وتم اعادة دراسة جدوى جديدة لغرض تنفيذ اعمال تكميلية مستقبلا	تاهيل وتطوير المركز الهندسي للشركة العامة	0	100	100	10	1	3715300	1173376	2541924	1234	5000	2012	بغداد	مقر الوزارة	مقر الوزارة	تاهيل وتطوير المركز الهندسي للشركة العامة	0	7	13	55
عدم صرف المستحقات المالية على الرغم من نسب التنفيذ اللامي العالية	انشاء خط انتاج بطاقات الهوية للناكبة	10	90	100	6	1	0	0	0	250	2000	2013	بغداد	الشركة العامة للمحس و التاهيل الهندسي ومختبر العائرية	انشاء خط انتاج بطاقات الهوية للناكبة	9	8	13	56	
ال مشروع منجز بالكامل ومرح لاغراض التسويات القيدية	انشاء خط انتاج بطاقات الهوية للناكبة	0	100	100	9	1	656279512	0	656279512	400	7000	2009	بغداد	الشركة العامة للتصميم والاستشارات الصناعية	انشاء خط انتاج بطاقات الهوية للناكبة	10	8	13	57	
تلكو الشركة المتخذة ، واجر اطلاق الموازنة	انشاء خط انتاج بطاقات الهوية للناكبة	20	60	80	2	1	6014741338	889891	5125050388	1	11400	2008	بابل/السبب العامة	شركة الفرات لشركة الفرات العامة	انشاء خط انتاج بطاقات الهوية للناكبة	11	9	13	58	

عينة مشاريع الموازنة الأستهتمارية للقطاع الصناعي لعام 2015/ لوزارة الصناعة والمعادن

ت	المادة	النوع	التسلسل	اسم المشروع	القسم	الواقع	سنة الأذراج	الكلفة	النهائية لعام 2015	المصرفية لعام 2013-31-12-2013	المصرف السنوي لعام 2014	المصرف التراكمي	تسلسل	تاريخ	نسب الأجزاء على مستوى القرارات		المشاكل والعوقات	
															النسبة	الخطط		
59		9	15	إزالة الطوت الإندعاعي	الشركة العامة للحديد والصلب	البحيرة	2011	5630	1	4342564029	0	4342564029	1	3	100	90	تأخر اطلاق التخصيصات المالية لربح الأفضال	
60		9	16	مخطومة معالجة المياه الصناعية	شركة الزوراء العامة	بغداد	2013	1066	1000	0	0	0	1	2	100	99	لم يتم تسديد مستحقات الشركة الفارقة	
61		13	12	الرخص الدولية للوكالات من الشركات الدولية وتطوير المركز التدريسي	الشركة العامة للنظم المعلومات	بغداد	2010	6200	500	4747296	431167	5178463	1	11	100	99	قلة التخصيصات المالية . نظام البرمجيات	
62		14	1	المجمعات الصناعية	المديرية العامة للتنمية الصناعية	ذي قار	2007	80000	7000	2791843482	0	2791843482	1	1	100	100	0	
63		14	2	انشاء المجمعات الصناعية في العوازل/الرحلة الثانية	المديرية العامة للتنمية الصناعية	ذي قار	2013	200000	12500	731		731	1	4	80	35	تلكو الشركة المتفجرة ، قلة التخصيص المالي لا يوجد خطة عمل متكاملة . تلكو الشركات الفارقة . قلة التخصيصات المالية . سوء الأحوال الجوية	
64		14	2	تاهل مجمع الهوران الصناعي	المديرية العامة للتنمية الصناعية	بغداد	2010	60000	2500	413400936	952	422920936	1	9	100	95	5	لا توجد
65		14	2	تاهل شركة الربيع العامة	شركة الربيع العامة	بغداد	2013	10000	980			47280000	1	12	100	47	53	تأخر اطلاق التخصيصات المالية الرصدة للمشروع

مدينة مشاريع الموازنة الاستثمارية للقطاع الصناعي لعام 2015/ لوزارة الكهرباء

اللائحة	المشاكل والعقوبات	نسب الأجزاء على مستوى المقدرات			تاريخ	تسلسل	المصرف	التراكمي	التخصصات	الكلفة مليون دينار	سنة اذراج	الموقع	اسم المشروع	القسم	اسم المشروع	التسلسل	النوع	المتابعة
		نسبة	الانحراف	المخطط														

تاخر وزارة النفط في تصيب معدات الصبح على انبوب نقل النفط الخام من حقل الاحدب الى محطة , اعداد الموظفين الذين تم تدريبهم لغرض تشغيل وصيانة الخطة غير كافية ولاتناسب مع حجم الخطة , هناك تاخير في بعض خطوط نقل الطاقة الكهربائية من المشروع لهذا سيكون هناك صيب في الطاقة المنتجة

2	97	99	2	1	2417628	459912	2757000	1999	واسط / الرابية	محطة واسط	البحرية	المرحلة الاولى	المرحلة الثانية	محطة كهرباء	9	1	10	1
---	----	----	---	---	---------	--------	---------	------	----------------	-----------	---------	----------------	-----------------	-------------	---	---	----	---

مؤجل

تم ايقاف المشروع وهو في طور المفاوضات لغرض الاستثمار

100	0	100	8	1					بغداد	توسيع جنوب بغداد								
-----	---	-----	---	---	--	--	--	--	-------	------------------	--	--	--	--	--	--	--	--

اعادة اعلان

توسيع المحطات البحرية العامة لتأجيل انتاج الطاقة الكهربائية العراق كافة

لم يتم الانفاق الحد الاقصى على طاقة الوحدات البحرية

0	11	1							نوى قار	توسيع الناصرية								
---	----	---	--	--	--	--	--	--	---------	----------------	--	--	--	--	--	--	--	--

عينة مشاريع الموازنة الاستثمارية للقطاع الصناعي لعام 2015/لوزارة الكهرباء

الالتصاقات	المشاكل والعقوبات	نسب الأجزاء على مستوى المقررات				التصنيف
		نسبة الانحراف المخطط	التنفذ	تاريخ اليزارة	تسلسل اليزارة	
مشاريع الموازنة الاستثمارية للقطاع الصناعي لعام 2015/لوزارة الكهرباء		99	100	3	1	التجديف

نقص في غاز التشغيل بالإضافة الى زيادة نوعيته

عدم وجود مهندس مدني . تاخر وصول معدات الفحص	3.9	87.8	91.7	4	1
---	-----	------	------	---	---

قلة التخصصات الفنية . الاجراءات الروتينية في اتخاذ القرارات الخاصة بوحدة جلية الغاز

تاخر الشركات المقاوله في المشروع بتنفيذ ما تبقى من التزاماتها مقابل تاريخ اليزارة بالرغم من جواز البدء بالعمده لاجاز هذه الاعمال من فترة طويلة , عدم اتصال وقوفه الغاز الطبيعي لمحطة الامر الذي حال دون اجراء الفحص التجريبي التشغيلي باستخدام هذا النوع من الوقود	3	92	95	1	1
--	---	----	----	---	---

تلكو الشركات المقاوله

تاخر اقرار الموازنة لعام 2014 ادى الى تاخر اجاز بعض المقررات المشروع . تاخر اجاز خطوط النقل 132 كي في و 400 كي في من قبل مديرية مشاريع نقل الطاقة . لم يتم احاله مشروع (تنفيذ ماخذ الماء) لغاية تاريخ اليزارة . بالرغم من وجود طريق مؤدي الى المحطة الغازية الا انه يحتاج الى اعمال تاهيل علما ان طول الطريق 10 كم

البيصرة
شفا البيصرة
الغازية

عينة مشاريع الموازنة الاستثمارية للقطاع الصناعي لعام 2015/لوزارة الكهرباء

التعليقات	نسب الأجزاء على مستوى المقدرات			تاريخ الإنجاز	تسلسل البراءة	البراءة	التصنيف	التخصصات	القيمة مليون دينار السنوية لعام 2015	الكلفة مليون دينار السنوية لعام 2015	سنة أذراج المشروع	الموقع	اسم المشروع الفرعي	القسم	اسم المشروع	التسلسل	النوع	القيمة	
	المشاكل والعقوبات	نسبة الانحراف	الخطأ																
الرجوع من وجود طريق مؤدى الى المحطة الغازية الا انه يحتاج الى اعمال تجميل علما ان طول الطريق 10 كم. تاخر اجراءات تخليص المعدات الكمبركية. طبيعة الارض الرخوة	112	888	100	5	1							البصرة	نقطة البصرة الغازية						
لم يتم تنفيذ خط الوقود الخاص بالمحطة لم يتم تنفيذ خطوط نقل الطاقة الكهربائية ، عدم وجود طريق رابط خاص بالمحطة بين الشارع الرئيسي و البوابة الرئيسية	7	93	100	2	1							البصرة	محطة الخبيبية الغازية						
لا توجد حاليا اي مشاكل	0	100	100	10	2														
تلك الشركات المتعاونة				3	1														
تلك الشركات المتعاونة : تاخر الاجراءات القانونية في الشركات المتلكنة	83.04	1.96	85	11	1							نوى قار	الناصورية الغازية						
تاخر من قبل مجبرية نقل الطاقة الكهربائية بتنفيذ خطوط نقل الطاقة لا توجد حيث ان المحطة دخلت مرحلة التشغيل التجريبي	11.17	80.12	91.29	1	1							القاسمية	الدوالية الغازية القاسمية						
هو احد مكونات مشروعه وحدات غازية جديدة : ضعف الامكانيات المالية للشركة العاملة. ضعف التخصصات المالية المطلوبة	79.6	20.4	100	10	1							كربلاء	تجمع السكني لبيروت شوق كربلاء	المدينة العامة لشاريع إنتاج الطاقة الكهربائية	وحدات غازية ونبول سريعة النصب مع مستلزمات نقل الطاقة	15	1	10	4

عينة مشاريع الموازنة الاستثمارية للقطاع الصناعي لعام 2015/لوزارة الكهرباء

الالتصاقات	المشاكل والعقوبات	نسب الأجزاء على مستوى المقدرات					التصنيف	النوع	المتابعة						
		نسبة الانحراف	الانحراف	الخطأ	تاريخ	تسلسل									
										الاصحاف	الزيادة	الانقص			
	ان اعمال التاهيل للوحدتين (149) تتطلب مبالغ كبيرة الا ان التخصصات المستلمة خلال عام 2014 تقل 40% من المبالغ المطلوبة لذا تأتت نسبة الاجازة وتم تحصيل بعض المقدرات التاهيل الي خطة عام 2015, نوعية العقود المستلم غير مطابقة للمواصفات, تسليمها على عمل الرجل	20.33	79.67	100	1	1	المصرف	التخصصات	الكفاءة مليون دينار السنوية لعام 2015	سنة اذراج المشروع	الوجه	اسم المشروع الفرعي	القسم	اسم المشروع	التسلسل
	قلة التخصصات المالية , وقدم الخطة وكثرة اعمال الصيانة	61.5	38.5	100	1	1	التراكمي	الكفاءة مليون دينار السنوية لعام 2015	2002	البصرة	البحرية	البحرية العامة	تاهيل محطات انتاج الطاقة الكهربائية في المنطقة الجنوبية	8	
	تفادام معدات الخطة الغازية . تاخر فتح الاعتماد	61.5	38.5	100	1	1	التراكمي	79800	79800	البصرة	البحرية	البحرية العامة	تاهيل محطات انتاج الطاقة الكهربائية في المنطقة الجنوبية	4	
	تاخر تجهيز المعدات الخاصة بالمشروع من قبل الشركة المتعقد . تاخر معالجة الاذعان لبعض المواد المجهزة	61.5	38.5	100	1	1	التراكمي	79800	79800	البصرة	البحرية	البحرية العامة	تاهيل محطات انتاج الطاقة الكهربائية في المنطقة الجنوبية	10	
	قلة الكوادر المؤهلة لادارة وتشغيل وصيانة الخطة , قلة كميات الغاز الطبيعي المجهز للمحطة حاليا من حفل ابو غرق بالاضافة الي تجهيز بضغط وطني	44.9	55.1	100	12	2	التراكمي	79800	79800	البصرة	البحرية	البحرية العامة	تاهيل محطات انتاج الطاقة الكهربائية في المنطقة الجنوبية	5	
	توقف الوحدات الاربعه بصورة متتالية بالرغم من ان فترة الامتية التي عمل بها المشروع هي فترة قليلة جدا لعدم حسن موضوع متعلقات عقد التجهيز مع شركة pratt&whitney الامريكية	44.9	55.1	100	12	2	التراكمي	79800	79800	البصرة	البحرية	البحرية العامة	تاهيل محطات انتاج الطاقة الكهربائية في المنطقة الجنوبية	5	

عينة مشاريع الموازنة الاستثمارية للقطاع الصناعي لعام 2015/ لوزارة الكهرباء

الالتصاقات	نسب الأجزاء على مستوى المقدرات				التخصصات				التجويد								
	المشاكل والعقوبات	نسبة الانحراف	التخطئ	تاريخ الإزارة	المصرف التراكمي	الاستثمار لعام 2015	الكلفة مليون دينار السنوية لعام 2015	سنة اذراج المشروع		الاسم المقترح الفرعي	القسم	اسم المشروع	النوع	القيمة			
	عدم توفر محولات راقعة للفرقانية ، مواصفات الوقود الثقيل غير مطابق للمواصفات ، عدم توفر المواد الاحتياطية الرئيسية ، وجود مشاكل في محركات بعض المحطات ، لم يتم التدريب على أعمال الصيانة	68	100	4	1	8187	25000	25000	2003	بغداد	الجزيرة	الجزيرة العامة	تاهيل محطات كهرباء الجزيرة .	9	4	10	6
	قلة السيولة المالية : تأخر استحصال الوافقات الاصولية اللازمة للاغراض التعاقد	*	*	9	1	8187	25000	25000	2003	بغداد	الجزيرة	الجزيرة العامة لائحة الطاقة الكهربائية / المنطقة الوسطى	تاهيل محطات كهرباء الجزيرة . جنوب بغداد / البرامج السنوي الثالث عشر	9	4	10	6
	قلة التخصصات المالية : تاكو الشركات المنفذة	83	100	3	1	0	114286	114286	2004	بابل	الجزيرة العامة لائحة الطاقة الكهربائية / الفرات الأوسط	تاهيل محطة كهرباء المسيب الجزيرة البرامج السنوي الثاني عشر	11	4	10	7
	انخفاض ضغط الغاز لجهاز المحطة ، نظام خزانات الكاز وتضرر منظومة تجهيز الكاز للوحدتين يعيق تشغيل الخطة بالكاز ، كون المشروع سنوي يؤدي الى اعاقة تنفيذ خطة التاهيل بالكامل	20	80	100	2	1	0	57725	57725	2004	النجف	الجزيرة العامة لائحة الطاقة الكهربائية / الفرات الأوسط	تاهيل محطات التوليد الغازية في الفرات الأوسط البرامج السنوي الثاني عشر	12	4	10	8
	انخفاض الضغط الجهاز للمحطة ، قلة التخصصات المالية لعام 2014	25	75	100	2	1	0	57725	57725	2004	بابل	محطة كهرباء الخلة الغازية	تاهيل محطات التوليد الغازية في الفرات الأوسط البرامج السنوي الثاني عشر	25	75	100	2

عينة مشاريع الموزنة الاستثمارية للقطاع الصناعي لعام 2015/ لوزارة الكهرباء

الاحداثيات	المشاكل والعقوبات	نسب الاجاز على مستوى المقدرات				تاريخ الازاية	تسلسل الازاية	المصرف التراكمي	الخصيصات			الوقع	اسم المشروع الفرعي	القسم	اسم المشروع	التصويب	النوع	ت	
		نسبة الانحراف	النفذ	الخطط	النادي				الخصيصات لعام 2015	الكلفة مليون دينار	سنة اذراج المشروع								
		قلة التخصيصات المالية للمحطة ما يعنى من اجالة تاهيل الوجدتين الاولى والثالثة	0	50	50	8	1	350	350	350	2004	الجبف الكهوية	المدينة العامة	تاهيل محطات التوليد	13	4	10	9	
		عدم اقرار الموازنة وقلة التخصيصات المالية وحجم قفدرات التجهيز الاستثمارية، قلة ارتفاع مناسب المياه ما تعكس سلبا على النتائج الطاقة الكهربائية	33	67	100	1	1	350	350	350	2004	الجبف الكهوية	المدينة العامة لائحة الطاقة الكهربائية / القررات الاوسط	البرامج الثاني السنوي عشر	14	4	10	10	
		نوعية الوقود المستخدم غير مطابقة للمواصفات، زيادة نسبة الاملاح في مياه النهر	10	15	25	5	1	1031	23140	23140	2004	نو قار	المدينة العامة لائحة الطاقة الكهربائية / الناصرية	تاهيل محطات انتاج الطاقة الكهربائية في الناصرية / البرنامج السنوي الثاني عشر	14	4	10	10
		وجود بطى من قفل الشركة الروسية في اجاز كلفة قفدرات المشروع، التأخر في تجهيز المواد والبعدات الخاصة بالمشروع من قبل فراكتكو توري الإيطالية	33	67	100	2	1	74214	27000	234140884	2014	البحيرة	الفرض البياني	المدينة العامة لائحة الطاقة الكهربائية	تاهيل الوجدتين عو لخطة الوراثة / الفرض البياني	3	7	13	11
		تأخر تجهيز بعض المواد اثر على عدم المباشرة بالعمل بالتنصيب	5	60	65	5	1	130	1000	488667-196	2014	بايل	الفرض البياني	المدينة العامة لائحة الطاقة الكهربائية في منطقة القررات الاوسط	اعادة تاهيل محطة للسبب القررة IO-PS	4	7	13	12

عينة مشاريع الموازنة الاستثمارية للقطاع الصناعي لعام 2015/لوزارة الكهرباء

البيانات	نسب الأجزاء على مستوى المقدرات				التصنيفات	الاسم المشروع	الموقع	سنة اذراج المشروع	الكلفة مليون دينار السنوية لعام 2015	التراكمي	تسلسل اليرارة	تاريخ اليرارة	نسبة الانحراف		النسب	النوع	المرحلة	
	النسبة	التنفذ	الخطط	اللاذي														
تأخر المصادقة على التصاميم . تأخر شحن المواد الاستيرادية	21	79	100	9	1	ميسان	محافظة خوزانية											
تم تشكيل لجنة اسلام اولى لغرض استلام الخطة	5	95	100	9	1	ذوقار	محطة خوزانية											
حدوث مشاكل مالية بين الجهة التعاقدية والشركة المقاوله والمقاول الثانوي	78	22	100	9	1	التجف	محطة النعام											
اعتذار الشركة المقاوله عن التنفيذ ولم يتم احلاله الاعمال المدنية على شركة اخرى لغاية تاريخ اليرارة	5	95	100	10	1	البصرة	محطة خوزان مركز البصرة											
وجود تعارضات مع محرمات الطريق ضعف الامكانيات المالية للشركة المقاوله وعدم مبادرتها بالعمل . عدم توفر محازن نظامية كمن المواد بصورة صحيحة	29	71	100	9	1	الديوانية	محطة الكمره											
قلة السهولة المالية . عدم توفر الخدمات الرئيسية . تلكو الشركة المقاوله لا يوجد حالياً أي مشاكل تعوق التنفيذ	45	55	100	11	1	بغداد	محطة الشعب											
تم تجهيز المعدات وحل تاريخ اليرارة المباشرة بالاعمال المدنية واهمال التعصيب	25	40	65	11	1	ذوقار	محطة الشطرة											
قلة التخصصات المالية . تعارض مسار المشروع مع اراضي مزارعين . ضعف الامكانيات المالية للشركة المقاوله	56	44	100	12	1	التجف	خط ربط القادسية - ديوانية 400 كاف											
							خط ربط محطة الخيرات العاقبة											

عينة مشاريع الموازنة الاستثمارية للقطاع الصناعي لعام 2015/ لوزارة الكهرباء

الالتحاق	المشاكل والعقوبات	نسب الأجزاء على مستوى المقدرات			تاريخ الأجزاء	تسلسل الأجزاء	المصرف التراكمي	التخصصات	الكثافة مليون دينار السنوية لعام 2015	سنة أدرج المشروع	الوضع	اسم المشروع الفرعي	القسم	اسم المشروع	التنسيق	النوع	المدة
		نسبة	التنفذ	الخطة													
		نسبة الانحراف	المخطط	اللاذي													
		16.58	8.42	25	3	1											
		تأخر اطلاق التخصصات المالية															
		27.2	47.8	75	9	2											
		قلة التخصصات المالية . قلة الكوادر . قلة الآليات															

		25	30	4	1												
		قلة التخصصات , قلة الكوادر , قلة الآليات															
		10	90	100	5	1											
		قلة التخصصات , تأخر اطلاق الصرف , قلة الآليات															
		5.88	---	6	1		14	28209	28209	2002							
		عدم صرف أي من مبالغ الخطة الاستثمارية للمشروع منذ بداية عام 2015															
		التأخر في تجهيز المواد الاستثمارية : تأخر اطلاق الصرف بما يؤدي إلى تأخير عقود التجهيز															
					4	1											
		البنصر															

عينة مشاريع الموازنة الاستثمارية للقطاع الصناعي لعام 2015/ لوزارة الكهرباء

الالتحطات	المشاكل والعقوبات	نسب الأجزاء على مستوى المقدرات			تاريخ الإنجاز	تسلسل الأجزاء	المصرف التراكمي	التخصيصات		سنة أذراج المشروع	الموقع	اسم المشروع الفرعي	القسم	اسم المشروع	التصنيف
		نسبة الانحراف المالي	التنفذ	المخطط				السنوية لعام 2015	الكلفة مليون دينار						

تأخر اطلاق المصرف الذي يؤثر سلبا على نسب إنجاز المشاريع السنوية ، قلة التخصيصات المالية في بعض الأحيان لقطاع النقل

عدم اقرار الموازنة لعام 2014 اثر بشكل كبير على تقدم واستمرارية اعمال المشروع ، تأخر تجهيز المواد الاستهلاكية وتعميمات روتين الاحالات بالاضافة الى عدم التزام المجهزين

قلة التخصيصات المالية المرصدة للمشروع ، تأخر في تجهيز الازاد الحاكمة . قلة الاليات التخصيمية . عدم وجود خطوط 400 كي في . قلة اجهزة الفحص لدى قسم الفحص

لم يتم المصافاة على خطة 2015 من قبل المديرية ولم يتم اطلاق التخصيصات المالية

عدم توفر السيولة المالية	18	82	100	9	1	22567.6	1675	26850	2003	بغداد	دائرة التشغيل والتحكم	خريطة مراكز السيطرة	2	2	10	17
--------------------------	----	----	-----	---	---	---------	------	-------	------	-------	-----------------------	---------------------	---	---	----	----

لم يتم نصب الاجهزة والعمارات على الرضخ من تجهيزها

قلة التخصيصات المالية . نظام مطبوعات الجهد المتوسط في العديد من الخطات التحويلية

قلة الكوادر الفنية المتخصصة ، تالكو الشركة المنقذة ووقعتها عن العمل

قلة الكوادر الفنية المتخصصة ، عدم وجود خطة عمل متكاملة لجميع المقدرات المشروع،

عينة مشاريع الموازنة الاستثمارية للقطاع الصناعي لعام 2015/ لوزارة الكهرباء

اللاحتطات	نسب الاجاز على مستوى المقدرات				تاريخ	تسلسل	المصروف	التراكمي	التخصصات	الكافة مليون دينار	سنة اذراج	الووقع	اسم المشروع	القسم	اسم المشروع	التنفيذ	النوع	ت
	اشغال	المشاكل	والعمومات	النسبة														
عدم الالتزام بوجبة تجهيز المواد ، وانحر	23	77	100	3	1	10598.7	1345	13583	2007	بغداد	الديرية العامة	تشبيح مراكز	7	2	10	19		
اطلاق التخصصات المالية											لنوزع كهرباء	سيطرة في	7	2	10	19		
قلة السائلة المالية ، تحويل موقع دخول	15	70	85	11	1	7803.6	160	8000	2008	بغداد	الديرية العامة	تشبيح مراكز	13	2	10	20		
الواد الاستثمارية من زاجو الى البصرة.											لنوزع كهرباء المصدر	بغداد -الديرية	13	2	10	20		
تلكو الشركات المغاولة ، تاخيل تنفيذ											لنوزع كهرباء المصدر	العامه لنوزع						
بناءة القمر																		
تاجر تنفيذ فقرة scada ضمن السقف	2	98	100	2	1	12715.9	595.1	13000	2007	بغداد	الديرية العامة	تشبيح مراكز	8	2	10	21		
الرمي الخمد لها ما ابي الى تاجر اجاز											لنوزع كهرباء الكرخ	السيطرة في	8	2	10	21		
المشروع												الكرخ						
تاجر المواقف على حزمة الترددية لنقل	8	43.2	51.2	9	1	26189	380	31609	2007	واسط	الديرية العامة	تشبيح مراكز في	9	2	10	22		
الإشارة وعدم تنفيذها لغاية تاريخ الزيارة											لنوزع كهرباء	محاظرات	9	2	10	22		
											الواسط	الواسط						
اشغال السباية من قبل كوادر مديرية توزيع	11	35	46	8	1						البصرة							
الكهرباء ، المشاكل الفنية في كديد																		
حزمة الاتصالات المطوية ، المعادن																		
مطروحة حجاج السباية وليس في الخازن																		
لم يتم التعاقد ضد تاريخ الزيارة على	80	20	100	11	1	18723	2000	540000	2007	نوي قار	الديرية العامة	تشبيح مراكز	10	2	10	23		
اجهزة مراكز السبكرة											لنوزع كهرباء الجنوب	سيطرة في	10	2	10	23		
											لنوزع كهرباء الجنوبية	الخطاطات الجنوبية						
تاجر تنفيذ تغليف الواجهة ننا يعيق	2	98	100	3	1						ميسان							
عملية الاجاز																		
تلكو الشركة المنفذة	30	70	100	3	1						مشفي							

مدينة مشاريع الموازنة الاستثمارية للقطاع الصناعي لعام/2015 لوزارة الكهرباء

الالتصاقات	نسب الأجزاء على مستوى المقدرات				تاريخ	تسلسل	البرازة	المصرف	التراكمي	التخصيصات		سنة ادراج	الويع	اسم المشروع	الفرعي	القسم	اسم المشروع	التنويي	النوع	القيمة
	نسبة	التفند	المخطط	الانحراف						المالية	المالية									

تلكو الشركات المقاوله ، تاخر الحصول على اجازة العمل من قبل امانة بغداد ، عدم اطلاق التخصيصات المالية لغاية تاريخ البرازة	52.3	47.7	100	4	1															
تلكو الشركات المقاوله ، تاخر الحصول على اجازة العمل من قبل امانة بغداد ، عدم اطلاق التخصيصات المالية لغاية تاريخ البرازة	28	47	75	9	2															

تلكو الشركات المقاوله ، قلة التخصيصات المالية	11	19	30	4	1															
---	----	----	----	---	---	--	--	--	--	--	--	--	--	--	--	--	--	--	--	--

تلكو الشركات المقاوله ، عدم توفير التخصيص المالي للمشروع لغاية تاريخ البرازة . تاخر الحصول على اجازات العمل	5	65	70	8	1															
---	---	----	----	---	---	--	--	--	--	--	--	--	--	--	--	--	--	--	--	--

لم يتم المصاqqة على خطة عام 2015 بسبب عدم توفير التخصيص المالي قلة التخصيصات المالية ، قلة الكوادر الفنية ، قلة الايانات ، وجود اختلافات في محطتي شمال النجف والجنوبي	15	50	65	8	1															
عدم المصاqqة على خطة المديرية بسبب تاخر المصاqqة على الموازنة	9	91	100	3	1															
	0	100	100	2	1															

عينة مشاريع الموازنة الاستثمارية للقطاع الصناعي لعام 2015/لوزارة الكهرباء

البيانات	الاشغال والعقوبات	نسب الاجاز على مستوى المقدرات			تاريخ تسلسل اليزارة	تسلسل اليزارة	المصروف التراكمي	التخصيصات السنوية لعام 2015	الكفاية مليون دينار	سنة اذراج المشروع	الوضع	اسم المشروع الفرعي	القسم	اسم المشروع	التجويب	النوع	المدة	ت		
		نسبة الانحراف	التخط	النادي																
قله الكوار التخصيصية ، قله التخصيصات المالية	13	87	100	3	1						البصرة									
لم يتم المصاوفة على خطة عام 2015					5	1					ذوقار									
قله سبب قله التخصيصات المالية																				
قله التخصيصات المالية مقارنة بحجم العمل . حجم الكار الايتاليم مع حجم الاحتياج الفني ، قله ايجاز الوجوه في الخيرية	10	47	57	8	1		0	105186	105186	1990	ميسان									
لم يتم المصاوفة على خطة عام 2015																				
قله سبب قله التخصيصات المالية					5	1					البلخي									
لم يتم المباشرة بالعمل في خطة عام 2015					4	1					البصرة									
قله سبب قله التخصيصات المالية																				
لم يتم المباشرة بالعمل في خطة عام 2015					5	1		0	500	500	2001	ذوقار								
قله سبب قله التخصيصات المالية																				
عدم توفر التخصيص المالي لعام 2015	60	0	60	8	1						ميسان									
لكو الشركات المقابلة	8.5	46.5	55	5	1	1075	13150	13150	2004	بغداد	كهربة الاحياء السكنية	الديرية العامة	التوزيع كهرباء الكرخ	السكنية	التوزيع السكني	القائي عشر	12	3	10	30
عدم توفر السيولة المالية على الرغم من توفر التخصيص المالي ، حين الوارد الحاكمة لمدة طويلة وعدم الاستفادة منها بصورة كافية	3	92	95	8	1	0	1500	1500	2001	بغداد	كهربة الاحياء السكنية	الديرية العامة	التوزيع كهرباء الرصافة	السكنية	التوزيع السكني	القائي عشر	8	3	10	31

عينية مشاريع الموازنة الاستثمارية للقطاع الصناعي لعام 2015/لوزارة الكهرباء

الاتصالات	نسب الاجاز على مستوى المقدرات				التجهيزات	المتروية لعام 2015	الكافة مليون دينار السنوية لعام 2015	سنة اذراج المشروع	الووقع	اسم المشروع الفرعي	القسم	اسم المشروع	التجويب				
	نسبة الانحراف الثاني		تاريخ											المصرف التراكمي			
	الغخطم	التعهد	الجزيرة	الجزيرة													
اتصالات																	
	0	75	10	1	700	4825	4825	2004	كربلاء	كهربة الاحياء السكنية	الجزيرة العامة لتوزيع كهرباء الفرات الاوسط	كهربة الاحياء السكنية	كهربة الاحياء السكنية الجبلية في محافظات الفرات الاوسط /البرنامج السنوي الثاني عشر	14	3	10	32
	لم يتم المباشرة بالمشروع لعدم توفر التخصصات الكافية لذلك																
	تلكو الشركات العاملة . مشاكل مالية																
	قلة السيولة المالية . تاخر اجازات العمل من قبل الامانة . تلكو الشركات الغاوية																
	0	90	90	9	1	1112.4	21413	21413	2008	بغداد	الجزيرة العامة لتوزيع كهرباء المصدر	الجزيرة العامة في الجزيرة الكهربائية الجبلية	كهربة الاحياء السكنية الجبلية في الجزيرة العامة لتوزيع كهرباء المصدر البرنامج السنوي الثاني عشر	21	3	10	33

التجويب	نسبة	النوع	الطبيعة العامة
34	85	23	التنفيذ العامة
10	35	3	توزيع كهرباء
3	50	3	الوسط
3		10	الوسط
34		34	الوسط

عينة مشاريع الموازنة الاستثمارية للقطاع الصناعي لعام 2015/ لوزارة الكهرباء

الالتقاطات	المشاكل والعقوبات	نسب الاجاز على مستوى المقدرات				التصنيف
		نسبة الانحراف	التخطئ	تاريخ الازيارة	تسلسل الازيارة	

الالتقاطات	المشاكل والعقوبات	نسبة الانحراف	التخطئ	تاريخ الازيارة	تسلسل الازيارة	المصرف التراكمي	التخصصات السنوية لعام 2015	الكلفة مليون دينار	سنة اذراج المشروع	الويع	اسم المشروع الفرعي	القسم	اسم المشروع	التسلسل	النوع	القيمة	
عدم حسم مشكلة توقف اعمال البلدية في احد اجزاء محافظة كربلاء بسبب تلكو الشركة القاولة الكلفة بتنفيذ هذه الاعمال الامر الذي ادى الى حصول تاخيل في العمل بين دوائر البلدية ومبيرة توزيع الكهرباء في المحافظة وبالتالي توقف العمل في المشروع ، عزوف القاولين للتقدمين لتنفيذ هذه المشاريع بسبب قلته خبرتهم في هذا المجال للمشروع متوقف منذ عام 2014 وذلك لعدم توفر التخصص المالي له	عدم اقرار الموازنة لعام 2014 ، التعاقدات الناتجة من وجود خدمات اخرى من قبل الجهات الحكومية في الدوائر الخلية	0	0	0	8	1	89869	4000	2007	النجف	الديرة العامة لتوزيع كهرباء الفرات الاوسط	تجميل شبكات مراكز المدن لخلاطات الفرات الاوسط	17	3	10	35
تم تحويله من الموازنة الاستثمارية الى ام يسلم تقرير موازنة المحافظات	الاجازات الروتينية المتاملة في استحصال اجازة الفخر من امانة بغداد ، تاخر اطلاق التخصصات المالية ، عزوف القاولين عن تنفيذ مكدنا اعمال لتد اخلها مع شبكات الماء والاتصالات والصرف الصحي	65.9	100	3	1	1	81213	40926	2007	بغداد	الديرة العامة لتوزيع كهرباء الرصافة	تجميل الشبكات الكهربائية لراكز المدن في الرصافة	18	3	10	36

الالتقاطات	المشاكل والعقوبات	نسبة الانحراف	التخطئ	تاريخ الازيارة	تسلسل الازيارة	المصرف التراكمي	التخصصات السنوية لعام 2015	الكلفة مليون دينار	سنة اذراج المشروع	الويع	اسم المشروع الفرعي	القسم	اسم المشروع	التسلسل	النوع	القيمة	
عزوف القاولين عن تقديم على العطاءات بسبب ضعف الخبرة الفنية للشركات القاولة ، تاكو الشركات القاولة المتقدمة للمشروع ، قلته التخصصات المالية المختصة للمشروع مقارنة مع المبالغ المطلوبة ، تاخيل اعمال المشروع مع الدوائر الحكومية الاخرى كالماء والمجازي	عزوف القاولين عن تقديم على العطاءات بسبب ضعف الخبرة الفنية للشركات القاولة ، تاكو الشركات القاولة المتقدمة للمشروع ، قلته التخصصات المالية المختصة للمشروع مقارنة مع المبالغ المطلوبة ، تاخيل اعمال المشروع مع الدوائر الحكومية الاخرى كالماء والمجازي	20	25	45	1	1	182331	55370	2007	بغداد	الديرة العامة لتوزيع كهرباء الكرخ	تجميل الشبكات الكهربائية لراكز المدن في الكرخ / بغداد	19	3	10	37

مدينة مشاريع الموازنة الاستثمارية للقطاع الصناعي لعام 2015/ لوزارة الكهرباء

اللاحتجابات	المشاكل والعقوبات	نسب الأجزاء على مستوى المقدرات			تاريخ الإزارة	تسلسل الإزارة	المصرف التراكمي	التخصصات السنوية لعام 2015	الكلفة مليون دينار السنوية لعام 2015	سنة اذراج المشروع	الواقع	اسم المشروع الفرعي	القسم	اسم المشروع	التجريب	ت		
		نسبة الانجراف	الخطط	اللاذي														
	لم يتم المباشرة بالمشروع لعدم توفر التخصصات التالية اللازمة لتنفيذ الاعمال	0	0	0	8	1					البصرة							
	قلة التخصصات التالية : قلة الكوادر الفنية	70	20	90	9	1					نو قار							
	لم يتم المباشرة بالمشروع لعدم توفر التخصصات التالية اللازمة لتنفيذ الاعمال	0	0	0	6	1	118389	607	126000	2007		ميسان	الديرة العامة لتوزيع كهرباء الجنوب محافظات الجنوب	تجديد الشبكات الكهربائية لراكر المدن في محافظات الجنوب	20	3	10	38
	لم يتم المباشرة بالمشروع لعدم توفر التخصصات التالية اللازمة لتنفيذ الاعمال	0	0	0	8	1												
	لم يتم المباشرة بالمشروع لعدم توفر التخصصات التالية اللازمة لتنفيذ الاعمال	0	0	0	8	1	69216	11407	310500	2008	بغداد	الديرة العامة لتوزيع كهرباء الصدر	تجديد الشبكات الكهربائية لراكر المدن في الديرة العامة لتوزيع كهرباء الصدر مع اكمال مشروع تطوير كهرباء مدينة الصدر	22	3	10	39

عينة مشاريع الموازنة الاستثمارية للقطاع الصناعي لعام 2015/ لوزارة الكهرباء

اللاحيات	المشاكل والعقبات	نسب الأجاز على مستوى المقدرات			تاريخ	تسلسل	المصرف	التراكمي	التخصصات	سنة اذراج	الووقع	اسم المشروع	القسم	اسم المشروع	التبويب			
		نسبة	التنفذ	الخطة														
		الانحراف	المالي															
	تم اعلام الجهة المنفذة بانه محافظة الجف غير مضمولة بالمشروع واخر قرية تم تنفيذ اجمال الكهرباء لها عام 2012			9	1			100	2005	التجف	المدينة العامة	المدينة العامة	كهربية الريف في محافظات	26	3	10	40	
				9	1	71091	4589	95684	2005	ميسان	المدينة العامة	المدينة العامة	كهربية الريف في المحافظات /الرحلة كهربية الجنوب الاولى	27	3	10	41	
	قلة التخصصات المالية المرصدة للمشروع ، صعوبة استحصال سيات الحول لتنفيذ فقرة التدريب			67	75	3	1		2005	بغداد	المدينة العامة	المدينة العامة	كهربية الريف في المحافظات /الرحلة كهربية الجنوب الاولى	27	3	10	41	
	ظهور عدد من المشاكل بعد تنفيذ الاعمال المدنية من قبل شركة الفرات الاوسط ودلتا الرافدين			5	95	100	2	1	43620	2005	بابل	المدينة العامة للفحص والورش الفنية	المدينة العامة وتوسيع المختبرات والمعامل والورش الابنية	2	16	13	42	
	معهد الناصرية منحج بالكامل ومستلم من عام 2013			5	1					نوي قار	المدينة العامة	المدينة العامة	كهربية الريف في المحافظات /الرحلة كهربية الجنوب الاولى	2	16	13	42	
	عدم توفر السبولة المالية على الرغم من توفر التخصص المالي ما ادى الى توقف الاعمال			66	34	100	8	1	7444	2008	النجرة	المدينة العامة	المدينة العامة	كهربية الريف في المحافظات /الرحلة كهربية الجنوب الاولى	2	16	13	42
	تم استلام العمل استلاماً اولياً			0	100	100	11	1			نوي قار	المدينة العامة	المدينة العامة	كهربية الريف في المحافظات /الرحلة كهربية الجنوب الاولى	2	16	13	42

عينة مشاريع الموازنة الاستثمارية للقطاع الصناعي لعام 2015/ للوقوف الشيعي

الملاحظات	المشاكل والعقبات	نسب الأجزاء على مستوى الفقرات					الخصيصات	الكلفة الكلية	سنة ابراج المشروع	الموقع	القسم	اسم المشروع	التسلسل	النوع	الذات	
		نسبة الانحراف الذي	المنفذ	المخطط	تاريخ الرتبة	تسلسل الرتبة										
صعوبة العمل نتيجة حركة الرافدين . وجود اعترازات في سطح العتمة المسببة الشريعة نتيجة لاستعمال المعدات الموجودة عليه		0	90	90	5	1	4091.298	1500	6889.27	2013	كربلاء العتمة العتبات	العمليات التشغيلية للتكليف المركزي لجريد العتمة المسببة للغمسة (الرحلة الثانية)	10	1	12	1
لا يوجد ما يعوق العمل في المشروع الا ان هناك صعوية كبيرة في العمل في ظل الربرات الميوتية الي محافظة كربلاء المغمسة		0	100	100	2	1	1183.221	50	1690.158	2013	كربلاء العتمة العتبات	توريد اجزاء الصحن العباسي / العتمة العباسية	11	1	12	2
حصول تناخل في العمل وجود سدراب في موقع العمل سيؤثر على ايجاز فترة من فترات المشروع ما سيؤدي الي تعجيل في تصاميم , صعوية اكمال المواد والمعدات الي موقع العمل لدواعي امنية		0	15	15	1	1	3542.15	650	9986.396895	2013	كربلاء العتمة العتبات	تجهيز ونصب وتشغيل وتلميع المنظومة الكهربائية للادارة الجديدة للعتمة المسببة	29	3	10	3
لا توجد تخصيصات مالية لتنفيذ المشروع بسبب تاخر الموازنة		0	0	0	3	1	0	250	2167	2013	العتبات	كهرباء الصحن العلوي الشريف	28	3	10	4
صنق المساحات (فضانات العمل) ما اثر سلبا في اوقات سابقة على تنفيذ فترات المشروع , فحص كافة المعدات و الاجهزة المستخدمة في العمل من قبل الجهات الامنية ما اثر سلبا على سرعة ايجاز المشروع		0	100	100	10	1	2510.614375	2000	8081.4144	2013	كربلاء العتبات	مه قابلات محطة التوربين	4	5	12	5
صنق المساحات (فضانات العمل) ما اثر سلبا في اوقات سابقة على تنفيذ فترات المشروع , فحص كافة المعدات و الاجهزة المستخدمة في العمل من قبل الجهات الامنية ما اثر سلبا على سرعة ايجاز المشروع		0	90	90	1	1	1511.593	150	1832.8179	2013	كربلاء العتبات	تطوير وتحديث المنظومة الكهربائية للعتمة المسببة للغمسة / الرحلة الثانية	30	3	10	6
		0	15	15	5	1	0	8500	9776	2013	كربلاء العتبات	انشاء محطة كهرباء الكفيل تاهوية 33/11 كي في العتمة العباسية المغمسة	16	2	10	7

عينة مشاريع الموازنة الاستثمارية للقطاع الصناعي لعام 2015 للمحافظات

مشاكل والعقبات	نسب الأجزاء على مستوى المقدرات			تاريخ الإبراء	تسلسل الإبراء	المصروف	التخصيصات	سنة ابراج الكلفة	مليون دينار السنوية لعام 2015	المشروع	الوحد	المسرح	اسم المشروع	التبويب	ت
	نسبة الإحراق	الخطط	اللائق												
لا توجد	100	100	3	1	1	3000	2013	مبلمان	محافظة	مشروع تطوير وخشبن واتصال الشبكة الكهربائية لإربعة عشر قرية في اموار محافظة مبلمان / برنامج اعاش الاموار	36	3	10	1	
لا توجد	98	100	3	1	1	5900	2013	ذئ قار	محافظة	تاهل وخشبن واتصال الشبكة الكهربائية لسبعة قرى في محافظة ذئ قار / برنامج اعاش الاموار	38	3	10	2	
لا توجد	100	100	3	1	1	6000	2013	ذئ قار	محافظة	تشييد خط 33 كفي في ناحية الكريمة في اموار محافظة ذئ قار / برنامج اعاش الاموار	39	3	10	3	
لا توجد مشاكل	50	100	2	1	1			الغاسية	محافظة	تنفيذ ومد شبكات مغذي 11 كفي في مناطق مختلفة في غماس والسدير في محافظة الغاسية	41	3	10	4	
لا توجد	50	100	2	1	1			الغاسية	محافظة	تنفيذ وشبكة كهرباء حي الصكمان وإارة جزء من حي الجهد والخديبة في الجير	45	3	10	5	
لا توجد	95	100	1	1	1	700	2013	الغاسية	محافظة	تنفيذ وشبكة كهرباء في القرني والمنطقة الصناعية وإارة شارع الكورين في النخامة	48	3	10	6	
لا توجد	97	100	3	1	1	1500	2013	النجف	محافظة	تطوير مواد تاهل وفتح مغذيات لكهرباء النجف	52	3	10	7	
لا توجد	100	100	4	1	1	500	2013	النجف	محافظة	تاهل شبكة كهرباء في المصدر الثالث في الكوفة	53	3	10	8	
لا توجد	100	100	2	1	1	50	2013	النجف	محافظة	تاهل شبكة كهرباء منطقة أم النواعير في العباسية في محافظة النجف	54	3	10	9	
لا توجد	100	100	3	1	1	874	2013	البصرة	محافظة	تسين وتطوير شبكة كهرباء مناطق اموار الامام الصادق(ع) بالاطلة(النما)السكنايب،النجدي(السالم) في محافظة البصرة/ برنامج اعاش الاموار	60	3	10	10	
المشروع متجدد وفق الاستلام النهائي حالياً	100	100	6	1	1			البصرة	محافظة	تسين وتطوير شبكة كهرباء اموار (العروة)الكربلاء(الروضة) في محافظة البصرة/ برنامج اعاش الاموار	61	3	10	11	
لا توجد	100	100	3	1	1	500	2013	ذئ قار	محافظة	كهربة وخشبن قرى في ناحية الفهد في محافظة ذئ قار/ برنامج اعاش الاموار	68	3	10	12	
قلة التخصيصات الالائة ما ادى الى تاخر للمشروع	91	100	1	1	1			مبلمان	محافظة	إنشاء شبكة كهرباء لقرى اموار محافظة مبلمان وتاهل المنضر منها/ برنامج اعاش الاموار	70	3	10	13	
وجود نزوات عمالية قريبة من موقع العمل ادت الى تاخر الجا للمشروع	90	100	4	1	1			مبلمان	محافظة	استحداث مغذي 33 كفي في من محطة العمارة الجديدة الى ناحية العدر في اموار محافظة مبلمان / برنامج اعاش الاموار	71	3	10	14	
تلكو بعض المقاولين في تنفيذ قدرات ضمن المشروع، تقع اغلب اقدرات المشروع في مناطق زراعية، الأريات والقطورة الفاصلين في العمل لتأخر تنفيذ قدرات للمشروع نتيجة عدم وضع الخطوط والشبكات العمية	2	1	2	1	1			مبلمان	محافظة	تطوير وصمت وتاهل الشبكات الكهربائية ومغذيات 11 كفي في قبة من الضمية وواحي محافظة مبلمان	73	3	10	15	

عينة مشاريع الموازنة الاستثمارية للقطاع الصناعي لعام 2015/ لوزارة النفط

الملاحظات	نسب الأبخاخ على مستوى الفقرات			تسلسل تاريخ	الموقع	الزيارة	الزيارة	المخطط	النقد	الانحراف	المادي	التخصصات	الكلية	سنة الادراج	الاقسم	اسم المشروع	التبويب
	نسبة	النقد	المخطط														

تأخر اطلاق الموازنه الاستثمارية بما يؤثر سلبا على العمل و تلاكو الشركات المفاوضة	9	91	100	2	1	ميسان						توسيع محطة عمل الغاز	904	904	سنوي	تطوير حقل العمارة / شركة نفط ميسان	1	1	1
عزوف المفاوضين عن التوقيع للمناقصات بسبب الاجراءات الروتينية وصعوبة اكمال المعامات	9	64	100	11	2	ميسان						توسيع محطة عمل الغاز	904	904	سنوي	تطوير حقل العمارة / شركة نفط ميسان	1	1	1

التاخر في اطلاق التخصصات التالية والمصافقة على الجزائية . عدم احلة بعض المناقصات بسبب استلام عروض من الشركات المفاوضة اعلى من السعر الشخصي للمقولة	15	60	75	8	1	ميسان						توسيع محطة عمل الغاز	2942	2942	سنوي	تطوير حقل نور النفطي / برنامج سنوي	2	1	1	2
التاخر في اطلاق التخصصات التالية والمصافقة على الجزائية . عزوف الشركات المفاوضة عن التوقيع للمناقصات بسبب عدم استقرار الوضع الاهني	15	60	75	8	1	ميسان						ربط الابار الجديدة بالمحطات الغازية و الانابيب الناقلة	3883	3883	سنوي	ربط الابار بالمحطات لشركة نفط ميسان	1	5	1	3

تاخر الشركات المفاوضة في تجهيز الواد خلال فترة بداية المشروع	3	97	100	9	1	ميسان						تجهيز و نصب منظومة عمادات	16427,105	1372	2009	شركة نفط ميسان	1	1	12	4
تلكو الشركات المنقذة في تجهيز الواد	56,82	43,18	100	4	1	ميسان						ربط الابار الجديدة بالمحطات الغازية و الانابيب الناقلة	3883	3883	سنوي	ربط الابار بالمحطات لشركة نفط ميسان	1	5	1	3

عزوف المفاوضين عن التوقيع للمناقصات بسبب الاجراءات الروتينية وصعوبة اكمال المعامات	40	60	100	12	2	ميسان						توسيع محطة عمل الغاز	904	904	سنوي	تطوير حقل العمارة / شركة نفط ميسان	1	1	1	5
تلكو الشركات المنقذة في تجهيز الواد	56,82	43,18	100	4	1	ميسان						ربط الابار الجديدة بالمحطات الغازية و الانابيب الناقلة	3883	3883	سنوي	ربط الابار بالمحطات لشركة نفط ميسان	1	5	1	3

عيبة مشاريع الوازية الاستثمارية للقطاع الصناعي لعام 2015/ لوزارة النفط

اللاحتجات	نسب الأجزاء على مستوى الفقرات					التخصيصات	سنة الإذراج	القسم	اسم المشروع	التسلسل	النوع	المراداة	
	نسبة	النسبة الانحراف	المخطط	تاريخ الزيارة	تسلسل الزيارة								الوصول

تلكو الشركة للنفحة	71	100	100	1	1	البرصة										
تلكو الشركة للنفحة : تاجر عملية ازاله الاعلام . تاجر المناشرة بالخطة السنوية للحفر بسبب تاجر الصاقفة على الوازية الاستثمارية . مشاكل الاستثمارات	14	60	84	11	2	البرصة	20421	163800	163800	سنوي	شركة نفط الجنوب	مشروع عمليات الحفر لشركة نفط الجنوب / برنامج سنوي	4	1	1	6

مشاكل مائية وازية بسبب كون للفرع سنوي . وقدم أجهزة الحفر	58	100	100	1	1	ميسان		24000	24000	سنوي	شركة نفط ميسان	مشروع عمليات الحفر لشركة نفط ميسان / برنامج سنوي	6	1	1	7
قلة التخصيصات المرصدة للمشروع . عزوف الشركات الرصينة عن تقديم العطاءات بسبب الوضع الأمني في العراق . اعتماد شركة الحرف العراقية على تقنيات اصبت قديمة	0	85	85	8	1	بغداد		27000	27000	سنوي	شركة نفط الوسط	مشروع عمليات الحفر لشركة نفط الوسط / برنامج سنوي	7	1	1	8

تاجر اطلاق الوازية الاستثمارية يا يؤثر سلبا على العمل	42	58	100	2	1	ميسان											
قلة التخصيصات المالية المخصصة للمشروع	615	385	100	12	2	ميسان											

عيبة مشاريع البوابة الاستثمارية للقطاع الصناعي لعام 2015/ لوزارة النفط

اللائحات	الاشغال والعمولات	نسب الأجزاء على مستوى الفقرات				تسلسل تاريخ	الواقع	التخصصات	التجهيز	اسم المشروع	النوع
		نسبة الانحراف	الخطط	الزيارة	الزيارة						

تأخر نتائج الفحوصات ، محدودة الصلاحيات ، عدم وجود محازن نظامية في الموقع	2086	79.14	100	4	1	تطوير حقل نهر بن عمر	التخصصات السنوية المصروف	سنة الادراج	القسم	اسم المشروع	النوع
عدم توفر توكو الشركات العقولة ، عدم توفر العمال الوقيتين							السنوية لعام التراكمي				
قلة السيولة المالية ، مشاكل استهلاك الأراضي ، تأخر احالة مناقصة الاكزون ، وجود نقص في بعض المواد الجوهرة	1765	82.35	100	11	2		2015				

تلكو شركة عميقة بن نافع ، مشاكل فينية تعيق عمل المضخات ، عدم تجهيز المواد اللازمة لانشاء ضفة العزل .	78	22	100	4	1	تطوير حقل الطوبية	التخصصات السنوية	سنة الادراج	القسم	اسم المشروع	النوع
قلة التخصصات المالية ، تلكو الشركات المنفذة	56	4	60	4	1	تطوير حقل الناصرية	السنوية				
تلكو الشركات العقولة	34	66	100	12	2	تطوير حقل الناصرية	التراكمي				

توقف التفريع بسبب قلة التخصصات المالية ، انتشار الازعاج والخلفات الخيرية في العمل . قلة العحات وكوار هينة التنفيذ . الظروف الجوية السيئة ، عدم المباشرة بمنظومة الحماية الكاثودية ، غلق الطريق الرابط بين حقل رطاوي وشعبة الصيانة في الرميثة الشمالي.						تطوير حقل رطاوي ،	التخصصات السنوية	سنة الادراج	القسم	اسم المشروع	النوع
تلكو الشركة المنفذة ، عدم وضخ مخطط فعلي للتطوير	12.8	100	100	1	1	تطوير حقل الحسين	السنوية				
تقام محطات الضخ والكرانات و وحدات السيطرة المركزية ومحطة ضغط الهواء ، الظروف الجوية السيئة	82.2	80	80	8	1	تطوير حقل الحسين	التراكمي				

معدونة نصب العادات داخل المواقع بسبب دخولها بالغممة ، تلكو الشركات العقولة في تجهيز المواد ، معدونة دخول الخزاء الايجابي ،	47.5	100	100	4	1	تطوير حقل الحسين	السنوية				
مستازومات شراء							شركة نفط الجنوب				
و نصب عدادات مع ملحقاتها الشركة							شركة نفط الجنوب				
تقطر الجنوب							شركة نفط الجنوب				
مستازومات شراء							شركة نفط الجنوب				
و نصب عدادات مع ملحقاتها الشركة							شركة نفط الجنوب				
تقطر الجنوب							شركة نفط الجنوب				

عينة مشاريع الموازنة الاستثمارية للقطاع الصناعي لعام 2015/ لوزارة النفط

اللائحات	نسب الأجزاء على مستوى الفقرات				تسلسل تاريخ الزيارة	الوقوع	التخصصات	التخصيصات السنوية	الكلفة الكلية	سنة الأوداج	القسم	اسم المشروع	التنفيذ	النوع	المرحلة
	نسبة	الانحراف	الخطط	الزيارة											
تعاز مسار الأنايب للمرحلة الثانية مع انايب المراحل الوجودية في محطة العزل واعتراض شركة نفط الجنوب على تنفيذها ضمن المسار المحدد	33	67	100	3	1	البيصرة	19433.2	1500	48250	2001	شركة المشاريع النفطية	إكمال أعمال محطة غاز حقل الزبير / المرحلة الثانية	11	1	12
تأخر تجهيز بعض المواد من قبل الشركة المجهزة . تدخل أعمال المشروع مع منشآت قائمة تابعة لنفط الجنوب . نقص في تجهيز محطات الكينيس الغاز . ارتفاع مناسيب المياه الجوفية	12	88	100	10	2	البيصرة / شركة غاز الجنوب	1500	48250	2001	شركة المشاريع النفطية	إكمال أعمال محطة غاز حقل الزبير / المرحلة الثانية	11	1	12	
صعوبة الحصول على كامل أويات للمشروع من قبل شركة المشاريع النفطية بالرغم من وصول المشروع الى مرحلة النهائية	10	90	100	6	1	البيصرة	335778.2	21408	916120	1987	شركة المشاريع النفطية	تطوير حقل غرب القرية الحطمة (07)	13	1	13
ظهور مشاكل قنية أثناء التشغيل لبعض المنظومات في الحطمة	3	97	100	9	1	النجف	44904.46	2172	42250	2004	شركة المشاريع النفطية	تاهيل محطة p83	7	5	14
توسويات مالية فقط	5	95	100	9	1	البيصرة	122108.9	3594	129600	2009	شركة المشاريع النفطية	إنشاء محطات كينيس غاز حقل غرب القرية	12	1	16
المشروع موقوف				8	1	البيصرة	146819.8	3000	342500	2009	شركة المشاريع النفطية	تطوير حقل غرب القرية الحطمة 6	14	1	16
تأكلو الشركة المجهزة في توفير المعدات والتخصصات اللازمة لتنفيذ المشروع . وقلة التخصصات السنوية				4	1	البيصرة ، العاصرية	402373.7	32050	531110	2008	شركة المشاريع النفطية	التطوير الإضافي حقل اللحيس والصينة	15	1	17
الإصطقات التكررة على المشروع وعدم وجود محطه رمي للاجاذر	2.46-	41.66	39.2	2	1	البيصرة	358622.6	7736	363400	1999	شركة المشاريع النفطية	توسيع مستودع النفط الخام في الفاو	5	5	18
عدم توفر السيولة النقدية . تأخر تجهيز بعض المواد من الشركات المقاوله . الظروف الجيدة السيئة في موقع العمل	16.1	51.9	68	10	2	البيصرة	358622.6	7736	363400	1999	شركة المشاريع النفطية	توسيع مستودع النفط الخام في الفاو	5	5	18

عينة مشاريع الوزارة الاستثمارية للقطاع الصناعي لعام 2015/ لوزارة النفط

اللاحتظات	نسبة الأجزاء على مستوى الفقرات	نسبة الفقرات	تأريخ تسلسل الأجزاء	الموقع	التخصصات	سنة الأذراج	القسم	اسم المشروع	التبويب								
										نوعية الانحراف	المخطط	الوزارة	المصرف السنوية	الكلفة الكلية	الاقسام	اسم المشروع	
سوء الأحوال الجوية اثر على سير اعمال الحمام ما ادى الى التأخر في إنجاز اعمال المشروع الصافى الى تلكو الشركات الممولة في تنفيذ التزاماتها التعاقدية	1.1	98.9	100	5	1	البصرة	البصرة / البصرة	310820.5	2800	362500	2004	شركة تاهيل مستجمعات خزن للشاريع النفطية	تاهيل مستجمعات خزن وفتح النفط الخام	8	5	1	19
قلة التخصصيات المالية / وتأخر اجراءات فتح الاعتماد من قبل المصرف التجاري العراقي	26	30	4	1	1	بغداد	بغداد	145315	17873	186021	2012	شركة المير العراقية وتاهيل الاجهزة التقنية والعاثلة مستلزمات شراء	شركة المير العراقية وتاهيل الاجهزة التقنية والعاثلة مستلزمات شراء	1	5	12	20
عدم رقة احتساب الكلفة التجميعية ما ادى الى اعادة الاعلان وعدم توفر المواد الاحتياطية	98.6	100	3	1	1	بغداد	بغداد	500	38553	2007	شركة نفط الوسط	وفض عقود مع ملحقاتها لشركة محاقلي الوسط	4	1	12	21	
تلكو الشركات الممولة	93	100	4	1	1	بغداد	بغداد	633940.7	12380	99650	2004	شركة المشاريع النفطية	تاهيل حفل شرقي بغداد	16	1	1	22
تأخر اقرار الوزارة مشاكل ادارية ومالية	2.5	100	1	1	1	بغداد / البصرة	بغداد / البصرة	31300	31300	31300	سبتمبر	شركة نفط الجنوب	تأمين اداء منظومات التصدير في المنطقة الجنوبية / برنامج سنوي	11	5	1	23
تلكو الشركة الممولة	36.64	100	2	1	1	البصرة	البصرة	105200	105200	105200	سبتمبر	شركة نفط الجنوب	منظومة الوزن والضح والتعل للنفط الخام والغاز / برنامج سنوي	12	5	1	24
تخر توقع حقد دراسات وتم يتم المباشرة باعمال التنفيذ	1.1	15.1	16.2	8	1	البصرة	استثمار الغاز الصحاح	12965.284	10860	216100	2012	شركة غاز الجنوب	استثمار غاز ابطاوي الجديد	17	1	1	25

عينة مشاريع الموازنة الاستثنائية للقطاع الصناعي لعام 2015/ لوزارة النفط

الملاحظات	الاشغال والعقوبات	نسب الأجزاء على مستوى الفقرات				تاريخ تسلسل الزيادة	الزيادة الزيادة	الموقع	الالتزامات	السنة	القيمة	القيمة	سنة الإخراج	القسم	اسم المشروع	التصنيف			
		نسبة	المنفذ	المخطط	الزيادة														
		90.6	100	3	1	ميسان	انشاء ستانفك وساحات خزن و وئش , توفير البات و معدات معدنية	2350	2350	سنوي	شركة نفط ميسان	شركة نفط ميسان	شركة نفط ميسان	شركة نفط ميسان	شركة نفط ميسان	شركة نفط ميسان	26		
		60	100	3	1	ميسان	توفير مستلزمات إزالة التلوث الفطري	1240	1240	سنوي	شركة نفط ميسان	شركة نفط ميسان	شركة نفط ميسان	شركة نفط ميسان	شركة نفط ميسان	شركة نفط ميسان	شركة نفط ميسان	27	
		65	35	100	9	1	ذي قار	يتضمن المشروع مستلزمات المراقب الجمجمة والصناعية لوراوح الانتاج االنشاء بليب طرق زبسية وقرعية في مواقع الشركة , توسيع و تحسين ادارية مرافق الانتاج , تصريف الخلفات السائلة , مستلزمات حماية النباتات الغطية ,الباني	6097.99	49300	49300	سنوي	شركة نفط الجنوب	شركة نفط الجنوب	شركة نفط الجنوب	شركة نفط الجنوب	شركة نفط الجنوب	شركة نفط الجنوب	28
		34.48	100	1	1	البصرة	مشروع معالجة مياه الصرف الصحي في حقل شرفي بعقاد والجمع السكني في الشركة وقراء اجهزة و معدات مختلفة تخص البيئة و محوقة للبقاياات الصلبة و محوقة للنفط الكار في حقل شرفي بعقاد و نفط حارة	1287	1287	سنوي	شركة نفط الوسط	شركة نفط الوسط	شركة نفط الوسط	شركة نفط الوسط	شركة نفط الوسط	شركة نفط الوسط	شركة نفط الوسط	29	
		0	39	39	4	1	البصرة	اعمال تكميلية لوحدة التقطرية الثانية/ شراء و انشاء برج تبريد ماد بطاقة 12000 متر مكعب / ساعة / وحدات خدمات الطاقة رقم (2) جديد	104417.1	3500	212000	2004	شركة مضافي الجنوب	شركة مضافي الجنوب	شركة مضافي الجنوب	شركة مضافي الجنوب	شركة مضافي الجنوب	شركة مضافي الجنوب	30

عينة مشاريع البوابة الاستثنائية للقطاع الصناعي لعام 2015/ لوزارة النفط

اللائحات	الاشغال والعمولات	نسب الأيجاز على مستوى المقدرات			تسلسل تاريخ الزيارة	الوقوع	التخصصات	التبويب
		نسبة الانحراف	المنفذ	المخطط				
		اللاوي						

تكون الشركة المتقاربة وحاليا بمرحلة اقامة دعوى قضائية ضد الشركة المتقاربة وتم اعادة اعلان المناقصة للاعمال المتبقية وتم استلام عرضين وحاليا في طور راسمتها

قناة السيوولة المائية . تكون الشركات المتقاربة بطن الاجراءات القانونية المتخذة ضد الشركات المتلكئة

تلكو الشركة المتقاربة

قناة السيوولة المائية . تكون الشركات المتقاربة بطن الاجراءات القانونية المتخذة ضد الشركات المتلكئة

تلكو شركة المشاريع المتخطية في تنفيذ فترات المشروع . التاجر في فتح الاعتماد للشركات المتقاربة المتقدمة لفترات المشروع

مفاكل تعاقدي بالسوب التعاقدي لمصفي ميسان وذي قار

تلكو الشركات المتقدمة . عدم اطلاق التخصصات المالية لعام 2015

عينة مشاريع البوابة الاستثمارية للقطاع الصناعي لعام 2015/ لوزارة النفط

الالتصنيفات	نسب الأجزاء على مستوى الفقرات				التاريخ	تسلسل البناية	الموقع	التخصصات	سنة الأرباح	القيمة الكلية	القسم	اسم المشروع	التسلسل	النوع	المادة				
	نسبة الانحراف	الخطط	الانجاز	الاداء															
عدم صرف مستحقات الشركة العقولة ، عدم وجود شبكة تصريف للمياه الصرف الصحي والياه الصناعية	70	12	73	52	4	1	ميسان	توسيع مصرف ميسان بطاقة 30 الف ب/يوم											
	77	55	8	63	9	1	البصرة	انشاء وحدة هدرجة زيت الزيت الغاز											
					3	1	البصرة	وحدة تكثير جوية بطاقة 70 الف برميل /يوم		414652766	12516	2002	شركة مصافي الجنوب	تطوير المصافي الجنوبية وتوسيع مصفى ميسان الحالي	2	1	6	32	
					100	100			انشاء وحدة الغاز الجديدة										
					1	1	البصرة	انشاء محطة كهرباء للتوليد											
					8	1	البصرة	الذاتي بطاقة 50 ميكا واط											
					9	1	الناصرية	تطوير مصرف ذي قار											
					6	1	ميسان	انشاء مصرف جديد		1744776555	100	327000	2008	شركة مصافي الجنوب	انشاء مصرف جديد في ميسان بطاقة 150 الف برميل / يوم	3	1	6	33
					6	1	ميسان	انشاء مصرف جديد											
					21	79	100	2	1	البصرة									

لا توجد مشاكل	21	79	100	2	1 <th>البصرة</th> <th>1416576</th> <th>15</th> <th>34250</th> <th>2010</th> <th>شركة مصافي الجنوب</th> <th>مستازمات شراء ونسب عدلات مع ملحقاتها لشركة الجنوب مصافي الجنوب</th> <th>5</th> <th>1</th> <th>12</th> <th>34</th>	البصرة	1416576	15	34250	2010	شركة مصافي الجنوب	مستازمات شراء ونسب عدلات مع ملحقاتها لشركة الجنوب مصافي الجنوب	5	1	12	34
---------------	----	----	-----	---	--	--------	---------	----	-------	------	-------------------	--	---	---	----	----

احالة المشروع بكافة اعلى من الكلف التخمينية . تاخر في تسلم تصاميم خطوط الانابيب بسبب وجود تقاطع في مسارات خطوط الانابيب الوصلة الى محطة الكهرباء الكهربائية وماكز المياه . عدم وجود شارع رئيسي معبد خاص بالمشروع

عيبة مشاريع الموازنة الاستثمارية للقطاع الصناعي لعام 2015/ لوزارة النفط

الملاحظات	نسبة الإنجاز على مستوى المقدرات	تاريخ تسلسل البراية	البراية البراية	الموقع	التخصصات	سنة الادراج	اسم المشروع	التبويب	نسب الإنجاز على مستوى المقدرات							
									نسبة الإنجاز	المخطط						
المشروع في مرحلة الاستلام الاولي وتوجد بعض المشاكل التقنية خلال الشركة المتعددة اصلاحها	3	97	100	8	1	البصرة	البصرة / مصفى البصرة	شركة المشاريع	وحدة تحسين البنزين	11	1	6	36			
عدم وجود جدول تقدم عمل يتضمن الاوزان المعايير لكافة فترات المشروع ، قلة الكوادر العاملة الهوة في المشروع ، شبكة الطاقوي لا تتناسب مع حجم المصفي				4	1	الجف	تطوير مصفى الجف	شركة مصافي الاوسط	وحدة تطوير الرافق الصناعية والمصافي الغازية	2	5	6	37			
تلكو الشركات المتعاونة ، عدم وجود جدول تقدم عمل واضح للمشروع	60	100	100	3	1	النفث	تطوير مصفى السماوة	شركة مصافي الاوسط								
نقص في الكوادر الفنية والهندسية وعدم توفير الحافطة الكهربائية الوطنية	2	98	100	2	1	الديوانية	مصفى الديوانية	شركة مصافي الاوسط								
تم اجاز كافة فترات المصفي	0	100	100	11	2											
تلكو الشركة المتعاونة ، عدم توفير اطلاق التخصصات التالية	31.17	70	3	1	بغداد		127811.971	9707	509323	2009	شركة مصافي الاوسط	مجمع الهمرجة وقسم البنزين والبنينة الاوسط	13	1	6	38
تلكو الشركات المتعددة ، وقلة التخصصات التالية	42.8	87	4	1	بغداد	تطوير و تحيث الوحدات الانتاجية	95181.999	40612	187017	2010	شركة مصافي الاوسط	تطوير وحدات مصفى الحورة	14	1	6	39
تلكو شركة هاندو كاربون الوردية في تنفيذ التزاماتها ، قلة التخصصات التالية للمشروع ، اعطاء في التصاميم الهياكل الخبيدي	76	78	4	1	البصرة	البصرة / مصفى البصرة	14929.8	30268	84540	2006	شركة المشاريع الانتاجية	انشاء وحدة الايزرة في مصفى البصرة	15	1	6	40
تلكو الشركة المتعددة ، قلة التخصصات التالية الحاملة	98	100	3	1	بغداد		9129.84	7150	111900	2013	شركة مصافي الاوسط	تطوير وحدات الدهون	16	1	6	41

عينة مشاريع الموازنة الاستثمارية للقطاع الصناعي لعام 2015/ لوزارة النفط

الالتصاقات	نسب الإنجاز على مستوى الفقرات				تسلسل تاريخ الزيارة الزيارة	الموقع	التخصيصات			التنوعيب					
	نسبة الإنجاز	المنفذ	المخطط	النسبة			المصرف	السنوية	الكلفة		سنة الادراج	القسم	اسم المشروع	التسلسل	النوع
نسبة الإنجاز الفعلي خاصة لموقع التاجي . عدم احتساب جدول الكميات لتنفيذ اعمال تنصيب مواد الاعمال التكميلية بصورة دقيقة . حجز الاموال التي تم تحويلها عن طريق البنوك السورية	83	100	6	1	بغداد										
ضعف الكفاءة الفنية والادارية والامالية للشركة المنفذة	81	100	4	1	ذي قار										
تلكو الشركة المنفذة في تنفيذ التزاماتها العمل متوقف منذ عام 2013 بسبب المشاكل الناتجة للشركة الخجيرة	75	25	100	8	البصرة										
الظروف الجوية لها تاثير على تاجر تنفيذ العمل ، عدم المباشرة بتنفيذ فقرات المشروع البناء فترة تنفيذ الخزان	50	50	100	2	النجف										
عدم تواجد كادر الشركة المقاوله (الغاوي) وتلكو شركة المقايح المنفذه في اجاز استلام عقد العتات التكميلية	20	80	100	5	النجس	15106.9	3045	18129	2005	شركة تعينه الغاز	انشاء موقع خفيل السماعه	4	4	6	43
قلة الكوادر المتفرقة على العمل . مياه الامطار التي تؤدي الى توقف العمل	10	90	100	11	النجس										

عينة مشاريع الموازنة الاستثمارية للقطاع الصناعي لعام 2015/ لوزارة النفط

الملاحظات	نسب الأجزاء على مستوى الفقرات				تسلسل تاريخ الولاية	الواقع	التخصيصات				التبويب	التسلسل	ت				
	النسبة	المنفذ	المخطط	الولاية			المصرف	السجوية	الكلمة	سنة الادراج				القسم	اسم المشروع	القيادة	
التاخر في تجهيز الوداد من قبل الشركات المقاوله . تلاكو شركة المشاريع النفطية في تنفيذ التزاماتها . عدم وجود دارة مهندس مقدم تلغ للشركة المتغنة	52	48	100	9	1	بغداد											
عدم اجراء التشغيل التجريبي للمبانيه باجراءات الاستلام	375	9625	100	3	1	واسط											
تاخر وصول الوداد الاستثمارية وازتاع مناسب اليه الخوفية	1673	8327	100	1	1	قاسية	1559929	27608	242000	2001	شركة خطوط الانابيب	زيادة طاقات خزن المنتجات البتحيام وتطوير المستودعات ومحطات الضخ	5	4	6	44	
تلاكو الشركة المقاوله . مشاكل فنية مع الشركة المقاوله . عدم تسديد مستحقات الشركة المقاوله	5	95	100	12	2	قاسية											
تلاكو الشركة المقاوله وعدم اقرار الولاية والاجراءات الروتينية الطبيعية	377	9623	100	1	1	البصرة											
عدم استملاك الارض المقام عليها المشروع رغم دخوله مرحلة التشغيل . عدم تسليم التصاميم الي الجهة المستفيدة . عدم تواجد الكوادر الفنية لاكمال النواقص في المشروع	15	85	100	9	1	النجف	92313	5000	101107.992	2005	شركة خطوط الانابيب	انظمة مستودع النجف	6	4	6	45	
تغيير الجهة المتغنة للمشروع . تاخر اقرار الولاية ادى الي توقف العمل	3	92	95	1	1	كربلاء	113786	6000	139650.01	2007	شركة خطوط الانابيب	انظمة مستودع كربلاء	7	4	6	46	
عدم توفير سبوتة تقنية للمشروع . تلاكو الشركات المقاوله . مشاكل ادارية ومالية اخرى	72	89	89	3	1	السماوة	99288	96888	150685	2008	شركة خطوط الانابيب	انظمة مستودع السماوة	8	4	6	47	
العمل متوقف منذ الشهر الاول لعام 2015 مع تخميد البرنامج السنوي بسبب عدم استلام أي تخصيصات مالية	70	69	11	2		السماوة											

عينة مشاريع البوابة الاستثمارية للقطاع الصناعي لعام 2015/ لوزارة النفط

الالتصاقات	نسب الأجزاء على مستوى المقدرات			تسلسل تاريخ الولاية الولاية الموقع	التخصصات	التبويب
	نسبة	المنفذ	المخطط			
المشاكل والعقوبات <td>نسبة الانحراف</td> <td>المنفذ</td> <td>المخطط</td> <td>تاريخ الولاية الولاية الموقع</td> <td>التخصصات</td> <td>التبويب</td>	نسبة الانحراف	المنفذ	المخطط	تاريخ الولاية الولاية الموقع	التخصصات	التبويب
المشاكل والعقوبات <td>نسبة الانحراف</td> <td>المنفذ</td> <td>المخطط</td> <td>تاريخ الولاية الولاية الموقع</td> <td>التخصصات</td> <td>التبويب</td>	نسبة الانحراف	المنفذ	المخطط	تاريخ الولاية الولاية الموقع	التخصصات	التبويب
المشاكل والعقوبات <td>نسبة الانحراف</td> <td>المنفذ</td> <td>المخطط</td> <td>تاريخ الولاية الولاية الموقع</td> <td>التخصصات</td> <td>التبويب</td>	نسبة الانحراف	المنفذ	المخطط	تاريخ الولاية الولاية الموقع	التخصصات	التبويب

تغيير الجهة المستفيدين للمشروع . مشاكل في استهلاك الارض	81.3	81	1	1	ميسان	شبكة خطوط الانابيب	زيادة طاقة تخزين الغاز	13	4	6	48	
عدم ربط الموقع بحصد كورباة ثابت ، عدم كفاية المراسم المتوفرة في الموقع . التلادم الذي يصيب المعدات الغير محمية.	17.8	82.2	100	12	2	ميسان	شركة تعبئة الغاز	شراء و نصب خزانات افقية سعة 3م116	14	4	6	50
تلدؤ الشركة المقابلة	43	70	2	1	كربلاء	شركة تعبئة الغاز	شركة تعبئة الغاز	شركة تعبئة الغاز	15	4	6	51

قلة التخصصات اللازمة التخصصة للمشروع	25	75	100	9	1	ميسان	شركة تعبئة الغاز	شركة تعبئة الغاز	15	4	6	51
الوضوح الامة لحقطة وبالي اذ الى تلكا المشروع ما الى فصل المناقصة الرئيسية لتشمل قفط محافظة بغداد	10	25	35	5	1	بغداد	شركة تعبئة الغاز	شركة تعبئة الغاز	15	4	6	51
كثرة الاعمال الاضافية للمشروع من خلال اعمال تهيئة الموقع بسبب غير الموقع بالياه وثلوث التربة بالمخضلات وبيون اصنار اوامر غير	30.3	69.7	100	2	1	البصرة	شركة تعبئة الغاز	شركة تعبئة الغاز	15	4	6	51
توقف الشركة المنفذة عن العمل بسبب عدم حسم موضوع اوامر الفيار من قبل وزارة النفط	30	70	100	10	1	البصرة	شركة تعبئة الغاز	شركة تعبئة الغاز	15	4	6	51
تم استحصال عروض وحالي في طور الدراسة من قبل شركة مصافي الجنوب	6	1	ميسان	ميسان	ميسان	ميسان	ميسان	ميسان	ميسان	ميسان	ميسان	ميسان
لم يتم استحصال عروض وحاليا في طور الاعلان عن المناقصة من جديد	5	1	ذي قار	ذي قار	ذي قار	ذي قار	ذي قار	ذي قار	ذي قار	ذي قار	ذي قار	

قلة التخصصات اللازمة التخصصة للمشروع	25	75	100	9	1	ميسان	شركة تعبئة الغاز	شركة تعبئة الغاز	15	4	6	51
الوضوح الامة لحقطة وبالي اذ الى تلكا المشروع ما الى فصل المناقصة الرئيسية لتشمل قفط محافظة بغداد	10	25	35	5	1	بغداد	شركة تعبئة الغاز	شركة تعبئة الغاز	15	4	6	51
كثرة الاعمال الاضافية للمشروع من خلال اعمال تهيئة الموقع بسبب غير الموقع بالياه وثلوث التربة بالمخضلات وبيون اصنار اوامر غير	30.3	69.7	100	2	1	البصرة	شركة تعبئة الغاز	شركة تعبئة الغاز	15	4	6	51
توقف الشركة المنفذة عن العمل بسبب عدم حسم موضوع اوامر الفيار من قبل وزارة النفط	30	70	100	10	1	البصرة	شركة تعبئة الغاز	شركة تعبئة الغاز	15	4	6	51
تم استحصال عروض وحالي في طور الدراسة من قبل شركة مصافي الجنوب	6	1	ميسان	ميسان	ميسان	ميسان	ميسان	ميسان	ميسان	ميسان	ميسان	ميسان
لم يتم استحصال عروض وحاليا في طور الاعلان عن المناقصة من جديد	5	1	ذي قار	ذي قار	ذي قار	ذي قار	ذي قار	ذي قار	ذي قار	ذي قار	ذي قار	ذي قار

عينة مشاريع الوزارة الاستثنائية للقطاع الصناعي لعام 2015/ لوزارة النفط

اللائحات	نسب الأجزاء على مستوى الفقرات				تسلسل تاريخ الزيارة	الموقع	التخصصات	التقييمات	التقييمات	سنة الأوداج	القسم	اسم المشروع	التقييم				
	نسبة	المنفذ	المخطط	الزيارة													
المشاكل والعقوبات	نسبة الانحراف	المنفذ	المخطط	الزيارة													
	اللاوي																
الجزارات الروتينية في استحصال اللواقعات	70	30	100	2	1	بغداد	شراء معدات مكافحة الحرق	الترتبية في المنطقة الوسطى ،	2913357	750	16700	2007	شركة توفير مستلزمات خطوط	6	9	13	53
الانشاء مركز مكافحة التلوث							جور الزبير / بناء مركز معالجة بفق الزيت في الحورة					الاتانيب	خطوط الاتانيب				
الأوضاع الأمنية ارتت سلبا على تجهيز المواد	5	85	90	2	1	بغداد	اعادة تأهيل المنظومات الخدمية للمجمع النفطي	256551	616	29800	2007	شركة المشاريع النفطية	اعادة تأهيل المجمع النفطي للوزارة	8	1	12	54
المشروع منجز ضمن التزامات غاز الجنوب وتم رفع كتاب الى وزارة النفط لرفعه من الخطة	0	100	100	11	1	الاصرة	الارتفاع و التهويز بالواقع البيني	349837	4250	6850	2004	شركة غاز الجنوب	شركة غاز الجنوب	7	9	13	55
تلكو الشركات القاولة . عدم الدقة في وضع المواصفات الفنية للعقود . التغيير المستمر في ادارة المشروع	10	90	100	3	1	بغداد		22645	2010	2010	العامة للمعدات العامة	مشروع إنشاء خط المبادلات الحرارية للشركة العامة	1	1	9	56	
تلكو الشركات القاولة	36	64	100	12	1	بغداد	5180	1688	7465	2011	العامة للمعدات العامة	تصنيع الهياكل الخبية للشركة العامة	2	1	9	57	
تلكو الشركات القاولة	17.17	42.83	60	1	1	بغداد	2438	4248	6585	2012	العامة للمعدات العامة	تطوير صناعة الخزانات والأوعية الضغطية للشركة العامة	3	1	9	58	
لم يتم المناقشة بالمشروع في موقع واسط				3	1	واسط						شراء وتصيب خطوط					
لم يسلم تقرير				9	1	العاقبة						تعبئة أوتوماتيكية					
تم تجهيز الخط الإنتاجي وهناك تلكو في تنفيذ الأعمال المدنية للمشروع	45	55	100	9	1	ذي قار	63833	92116	56919	2013	شركة تعبئة الغاز	حديقة في مجال تعبئة الغاز	4	1	9	59	
عدم توفير أرض للمشروع	100	0	100	3	1	النجف											
تاخر المشروع بسبب جربات التربة		81.3	81	1	1	ميسان											
لا توجد اي مشاكل حاليا	10	90	100	11	2												

عينة مشاريع الموازنة الاستثمارية للقطاع الصناعي لعام 2015/ لوزارة النفط

الملاحظات	المشاكل والمخوقات	نسب الأجزاء على مستوى الفقرات			تسلسل تاريخ	الموقع	التخصصات	الاسم للمشروع	التبويب					
		نسبة	الانحراف	المخطط										
تأخر صرف مستحقات الشركة العقاونة وتأخر في فتح الاعتمادات المصرفية وسدده الأوضاع الأمنية على الحدود التي أرتت سلما على تجهيز المواد		24	76	100	2	1	بغداد	معهد التدريب / النفطى / بغداد	تطوير الرافقو الخدمية في معهد التدريب / النفطى / بغداد	3	8	13	60	
لا توجد		0	100	100	1	1	ميسان	معهد التدريب / النفطى / بصره	تاهيل وتطوير معهد البصرة وفق معهد في ميسان	4	8	13	61	
عدم حسم استهلاك الأراضي للموقع الجديد وتأخر التصاميم		1.78	98.22	100	2	1	البصرة	مخطط تطوير واهل وخدمات شركة غاز الجنوب	محطة الضخ العكسي والاسترجاع للغاز السائل	7	3	6	63	
تم بقاء العمل وتغيير الجهة المستخدمة من المشروع		30	70	100	1	1	البصرة	شركة غاز الجنوب	زيادة الطاقات التصديرية من المنفذ الجنوبي	14	5	1	64	
تم تحويل المشروع الى شركة غاز البصرة (استثمار)		28	72	100	3	1	البصرة	شركة غاز الجنوب	مركز البحوث والتطوير والبحث في موقعه الجديد (جوب الشام)	مركز البحث والتطوير والبحث في موقعه الجديد (جوب الشام)	1	8	13	65
قلة السموثة المالية . اليه أوامر العيار واحد وقت طويل . الظروف الأمنية اراهته سببت تاكؤ الشركة المقابلة		17	53	70	8	1	بغداد	مركز البحوث والتطوير / النفطى	مركز البحوث والتطوير والبحث في موقعه الجديد (جوب الشام)	مركز البحوث والتطوير والبحث في موقعه الجديد (جوب الشام)	1	8	13	66
قلة التخصصات المالية . عدم تخصيص قطعة ارض كافية ادى الى تاخير في تنفيذ بنائة الكهرباء . التغييرات التي طرأت على فقرات المشروع نتيجة ارتطاع ملحوظ اليه		5	95	100	9	1	البصرة	شركة المشاريع النفطية	التغذية المائية لشمسى الجنوب وغاز الجنوب	شركة المشاريع النفطية	2	6	6	66
تم تصفية فقرات المشروع ليكون ضمن شركة غاز البصرة (شراكة مع شركة مثل البريطانية) و يوجد عقد تجهيز لإربعة كابسات سوف تسلم الى شركة غاز البصرة وينتهي المشروع		0.5	55.7	56.2	9	1	البصرة	شركة غاز الجنوب	تاهيل محطات كس الغاز	تاهيل محطات كس الغاز	3	6	6	67

تقرير متابعة مشاريع الخطة الاستثمارية

للقطاع النقل والاتصالات

جداول القطاع النقل والاتصالات

للفترة من 1/1 ولغاية 2015/12/31



بلغت مشاريع الخطة الاستثمارية لقطاع النقل والاتصالات لهذا العام 361 مشروع وتضمنت خطة المتابعة زيارة 150 مشروع وان المتحقق خلال عام 2015 شمول 118 مشروع بالزيارات الميدانية وبنسبة تنفيذ مقدارها 78,7% وبواقع 214 زيارة وبلغ معدل الزيارات لكل مشروع 1,8 زيارة . وبالرجوع الى خطة عام 2014 فإن المتحقق كان 102 مشروع من اصل 150 مشروع وبنسبة تنفيذ مقدارها 68% والجدول رقم (1) والنقل) والمخطط رقم(1 نقل) يظهر توزيع المشاريع على مستوى كل وزارة (مخطط . منفذ . عدد الزيارات . المعدل)

جدول رقم (1) نقل)

ت	الوزارة	عدد المشاريع بالخطة الاستثمارية لسنة 2015	الاهمية النسبية %	عدد المشاريع الشمولة بالمتابعة (المخطط)	الاهمية النسبية %	عدد المشاريع التي تمت زيارتها (الفعلي) لغاية 2015/12/31	نسبة الفعلي الى المخطط %	عدد الزيارات للمشاريع لغاية 2015/12/31	معدل الزيارات لكل مشروع
1	الاعمار والاسكان	90	24.9	55	36.7	53	96.4	98	1.8
2	النقل	90	24.9	25	16.7	24	96.0	37	1.5
3	البلديات والاشغال	33	9.1	14	9.3	10	71.4	20	2.0
4	الاتصالات	39	10.8	11	7.3	10	90.9	24	2.4
5	التجارة	7	1.9	3	2.0	3	100.0	7	2.3
6	شبكة الاعلام	7	1.9	2	1.3	2	100.0	3	1.5
7	امانة بغداد	5	1.4	1	0.7	0	0.0	0	0.0
8	التخطيط	4	1.1	2	1.3	0	0.0	0	0.0
9	الوقف الشيعي	16	4.4	9	6.0	4	44.4	5	1.3
10	الداخلية	5	1.4	0	0.0	0	0.0	0	0.0
11	مصادر مشعة	1	0.3	0	0.0	0	0.0	0	0.0
12	العدل	1	0.3	0	0.0	0	0.0	0	0.0
13	جهاز المخابرات	1	0.3	0	0.0	0	0.0	0	0.0
14	الامانة العامة لمجلس الوزراء	1	0.3	0	0.0	0	0.0	0	0.0
15	محافظة النجف الاشرف	17	4.7	10	6.7	5	50.0	8	1.6
16	وزارة الدفاع	1	0.3	0	0.0	0	0.0	0	0.0
17	محافظة كربلاء المقدسة	14	3.9	9	6.0	3	33.3	5	1.7
18	محافظة ذي قار	9	2.5	6	4.0	4	66.7	7	1.8
19	محافظة الانبار	5	1.4	0	0.0	0	0.0	0	0.0
20	محافظة ديالى	4	1.1	0	0.0	0	0.0	0	0.0
22	محافظة بغداد	1	0.3	0	0.0	0	0.0	0	0.0
23	محافظة صلاح الدين	1	0.3	0	0.0	0	0.0	0	0.0
25	محافظة البصرة	9	2.5	3	2.0	0	0.0	0	0.0
	المجموع	361	100.0	150	100.0	118	78.7	214	1.8

عدد الزيارات للمشاريع لغاية 2015/12/31 ■ عدد المشاريع التي تمت زيارتها (الفعلي) لغاية 2015/12/31 ■ عدد المشاريع المشمولة بالمتابعة(المخطط)

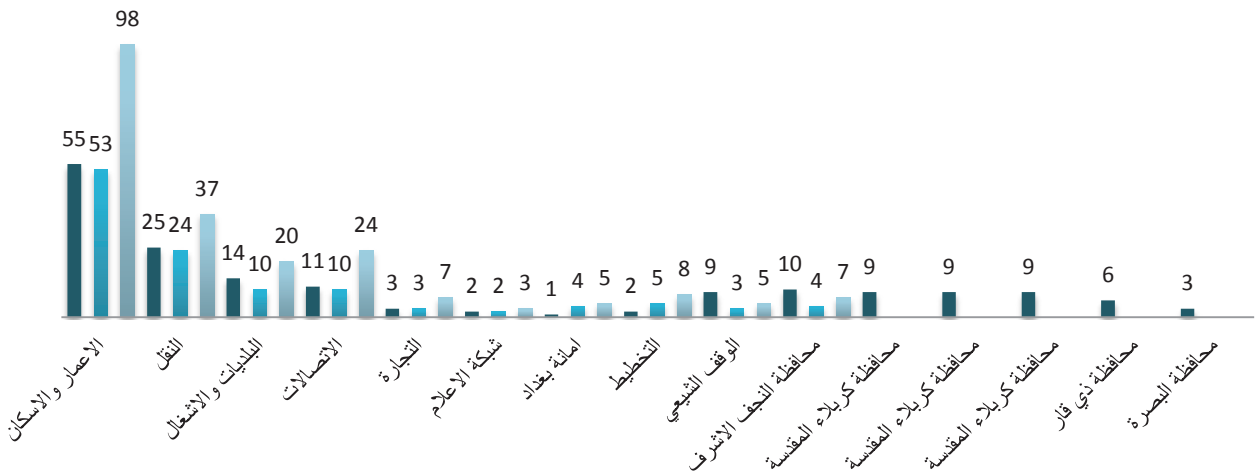

مخطط (1 نقل) يظهر خطة قطاع النقل والاتصالات لزيارة المشاريع

المشاكل والمعوقات في قطاع النقل والاتصالات عام 2015:

- 1- قلة التخصيصات المرصودة لأغلب المشاريع وتأخر صرف السلف للشركات المنفذة مما أدى إلى تلكؤ العمل أو توقفه في كثير من المشاريع مثل (إنشاء سايلو معدني في ذي قار، طريق ياحسين في كربلاء، إنشاء الممر الثاني لطريق كربلاء - الرزازة - الأخيضر بطول 90 كم، إنشاء الممر الثاني لطريق ناصرية - مفرق الجبايش - الإصلاح بطول 25 كم).
- 2- وجود تجاوزات ونزاعات لغرض إخلاء موقع التنفيذ تؤدي إلى عرقلة التنفيذ وإيقاف العمل في المشروع بصورة جزئية أو كلية مثل (إنشاء خط سكة حديد سماوة - حجمة بطول 17 كم مع 3 جسور ومقترباته، صيانة طريق حلة / مدحتية السياحي بطول 23,600).
- 3- وجود العديد من الأخطاء والنواقص في التصميم ووجود أخطاء في تحديد الاحمال التصميمية ونواقص في تحديد المتطلبات الكلية للمشروع بالإضافة إلى عدم تطابق التصميم مع أرض الواقع مثل (إعادة اعمار مجمعات الاتصالات المدمرة في بغداد / اعمار بدالة العلوية، إنشاء جسر الكوت الثاني ومقترباته (جسر الكارضية والطرق الحولي) بطول 25 كم في واسط).
- 4- وجود تعارضات في أغلب المشاريع مع البنى التحتية والخدمية الموجودة مسبقاً (خطوط الطاقة الكهربائية، أنابيب الماء والمجاري، أنابيب النفط، خطوط الاتصالات، قناطر المياه) وضعف التنسيق مع الدوائر والجهات ذات العلاقة لحل مشكلة التعارضات مثل (تطوير وتوسيع طرق بغداد - كربلاء المقدسة، الممر الثاني لمدخل قضاء الصويرة مع جسر ثاني على نهر دجلة بطول (12) كم في واسط).
- 5- ضعف الكفاءة المالية للشركات المنفذة مثل (تبليط الشوارع وتطوير الأحياء السكنية الزهراء والبتول في علي الغربي، وتاهيل شوارع حي العسكري مع القالب الجانبي والأرصفة).
- 6- وجود بعض المشاكل الإدارية مثل مشروع (إنشاء جسر على نهر الفرات، تنفيذ مشاريع الشبكة الضوئية في بغداد والمحافظات (access network).
- 7- عدم وجود جهة استشارية للمشروع (إنشاء جسر علي الغربي، إنشاء تقاطعات مجسرة في ميسان (3) / المرحلة الأولى - تقاطع الكرامة).
- 8- قلة الكادر الفني المنفذ للشركة يؤدي إلى تلكؤ العمل كما في مشروع (إنشاء مراب البصرة النموذجي للنقل البري، إنشاء جسر عز الدين سليم).
- 9- إزدحام موقع العمل وصعوبة قطع الطريق أثناء التنفيذ وتوفير طرق بديلة مثل (صيانة طريق الملح - معمل سميت المثنى بطول 12,5 كم، صيانة طريق كوت - احرار بطول 23,7 كم).
- 10- وجود مشاكل تعاقدية مثل (تنفيذ مشاريع الشبكة الضوئية في بغداد والمحافظات (access network، إنشاء فروع لشركة الانترنت/ محافظة النجف)